RAPPORT D'ACTIVITÉ 2022

CYCLOFFICINE D'ANGOULÊME

Contact :

6, rue Pierre Loti 16000 ANGOULÊME

cyclofficinedangouleme@gmail.com
www.cyclofficinedangouleme.org
www.facebook.com/CyclofficineDAngouleme

N° Siret: 797 490 794 00022

Téléphone : 07 67 55 68 40

Introduction

L'association « Cyclofficine d'Angoulême », créée en mars 2013, a pour objet la promotion active de l'usage du vélo en ville et du réemploi pour concourir à la préservation de l'environnement, la lutte contre le dérèglement climatique, la pollution et autres nuisances ; ainsi qu'à l'amélioration du cadre de vie en milieu urbain en promouvant la solidarité.

L'association anime notamment des ateliers participatifs de réparation de vélos dans une volonté de partage des savoirs et des outils de travail, dans le but de promouvoir l'autonomie des cyclistes.

Le conseil d'administration est actuellement composé de: Jérémy Legal, David Hojka, Alexandre Perrin et Léo Chabert,

Elle emploie deux salariées : Marion Courjaud, animatrice réemploi cycle et Clémence Monnier, chargée de développement territoire et communication.

Lors de la précédente Assemblée Générale, la Cyclofficine d'Angoulême s'était fixée, pour l'année 2022, les objectifs suivants :

· continuer d'animer les ateliers vélo au local et en extérieur ;· être plus sélectif dans la réserve de vélos et réduire le stock des matières à recycler de façon régulière ;

· développer les liens inter-ateliers et aider à la création de nouveaux ateliers dans le département ;

· participer à des évènements locaux : fête du jeu à Chazelles, Festival de l'Imprévu, Angou'mois étudiant ;

· participer à des événements nationaux : rencontres nationales de L'Heureux Cyclage, mai à vélo, Semaine européenne de la mobilité, opération Cyclistes brillez, Semaine européenne de la réduction des déchets ;

· inciter au bénévolat en formant des adhérent·e·s : formations mécanique et pédagogie, meilleur partage des informations ; faciliter l'accès à l'atelier pour tous.tes ;

· mettre en place des partenariats et des actions avec d'autres structures du territoire ;

· approfondir les actions envers les étudiants du territoire ;

· développer les prestations à destination des collectivités et des entreprises, mais aussi des établissements scolaires ;

· continuer à rechercher un lieu moins cher et mieux situé.

Ce rapport d'activité montrera que nombre de ces objectifs ont été atteints, et que d'autres doivent encore être poursuivis.

Table des matières

Introduction....2
Fonctionnement....4
Ressources humaines et gouvernance....4
L'Assemblée générale....6
Autogestion....7
Gestion....8
Charte de l'atelier....8
Prix libre....8
Éducation populaire....10
Économie sociale et solidaire....10
Locaux....11
Communication....14
Site internet....15
Utilisation des réseaux sociaux....15
L'art de l'affichage....16
HelloAsso....17
Actions....18
Ateliers participatifs de réparation de vélos....18
Formations des bénévoles....20
Promotion du vélo....21
Suivi des aménagements cyclables....21
Fête de la Pente et de la Côte....21
Voyage à vélo....22
Interventions en entreprises....23
Femmes et vélonomie....23
Solidarité....24
Soutien aux exilés....24
Soutien aux étudiants....24
Prévention sécurité....25
Communauté....26
Réseaux....26
Partenaires....27
Réemploi....31
Conventionnement avec Ecologic....35
Retour sur nos objectifs....36
Annexes....37
Missions et actions pour le développement du Schéma Cyclable du Grand Angoulême....38
Statistiques bénévolat et participant.e.s....41
Parutions presse 2022....42
Actions publiques réalisées....56
Cartographie des actions....67

Fonctionnement

Ressources humaines et gouvernance

Adhérent·es

On compte 292 adhérent·es fin décembre 2022, 1 363 personnes ont adhéré à l'association depuis sa création en 2013.

Bénévoles

Les activités et le fonctionnement de la Cyclofficine d'Angoulême reposent largement sur la force bénévole qui y gravite. En 2022 encore c'est une trentaine de bénévoles qui se sont investis dans l'association.

Merci à Alain, Alex, Bernard, Colette, Catherine, Dav, Dominique, Edith, Edouard, Elodie, Ethan, Felipe, Fran, Gilles, Grégory, Javier, Jérémy, Léo, Marc, Mathilde, Mesfin, Mohamed, Nicolas, Paulo, Philippe, Pierre, Romain, Serge, Thomas, Tom, Virgile et Zoé d'avoir donner de leur temps pour bricoler, accompagner les adhérent.e.s dans les réparations ou pour réfléchir au projet associatif tout au long d'année !

Certain·es mettent régulièrement les mains dans le cambouis, démontent et réparent des vélos chaque semaine, d'autres préfèrent tenir une permanence et rencontrer et guider les adhérent·es dans les réparations, quelques un·es à distance créent et désignent les affiches qui colorent nos animations, d'autres encore font le lien entre associations et permettent des ponts entre acteurs du territoires et certain·es bidouillent et explorent les champs des possibles au réemploi.

L'autogestion de l'atelier et son accès libre aux bénévoles permet la rencontre de toutes ces personnalités !

Lors d'évènements comme la Fête de la Pente et de la Côte, les bourses aux vélos ou la nuit du démontage, il est appréciable de rencontrer en grande partie la belle équipe qui fait vivre les valeurs et missions qui animent notre association !

Plusieurs fois évoquées, à la fin de l'année nous lançons le projet de trombinoscope des bénévoles pour mettre en lumière la trentaine de personnes qui font que chaque jour le projet associatif avance et se construise au fil des jours. Le projet pourra être présenté en en 2023 certainement.

Salariées

Marion Courjaud, animatrice réemploi (salariée depuis 2017) et Clémence Monnier, chargée de développement territoire et communication (salariée depuis 2020) ont travaillé tout au long de l'année à l'organisation et l'animation des activités extérieures de l'association, ainsi qu'au développement et à l'initiation à de nouveaux partenariats locaux.

Administrateur·rices

C'est un nouveau quatuor qui est élu en 2022, tous s'impliquent tant à l'atelier que stratégiquement : Alexandre Perrin, Léo Chabert, Jérémy Légal et David Hojka. On note cependant que l'on perd la parité au sein des administrateur·ices. Avec le développement de la Cyclofficine, l'embauche d'une nouvelle salariée et la multiplication des actions, il nous a paru indispensable d'organiser des temps entre administrateur·ices pour se former à l'ensemble des tâches qui leur incombent !

En juin un temps spécifique a été donné à la gestion des fiches de paie et versement des salaires, responsabilité remise aux administrateurs à compter de ce jour. Un tutoriel disponible sur le nuage et une procédure rodée encadre cette passation, qui devrait s'accoutumer au fil des mois.

Cette année nous avons initié également les 'points pognon' en amont des cyclomités, afin de discuter en détail du budget et de la situation financière de l'association le plus fréquemment possible.

L’Assemblée générale

L’AG 2022 a eu lieu le 9 avril et a rassemblé 25 participant.e.s.

Pour la rendre un peu moins formelle, nous avions préparé des petits quizz et stands pédagogiques pour présenter les rapports d’activité, financier et les prochaines étapes associatives.

Nous avons remis en lumière les actions faites tout au long de l’année via une expo photo. Sur un mur d’expression nous avons posé la question: *« En plus d’être un atelier d’auto-réparation, pour toi la Cyclofficine c’est quoi ? »* Les différentes réponses nous ont servi de base de réflexion pour (re)cerner l’objet de l’asso, et établir des priorités dans notre organisation, notre fonctionnement et nos actions. Finalement nous avons animé une réflexion autour du nouveau local afin de permettre à chacun.e de se saisir autant des plans des espaces mais aussi des liens en création avec les partenaires du futur local.

Le Cyclomité

Le Cyclomité est l'instance de décision de la Cyclofficine, qui réunit une fois par mois les responsables de l'association, les salariées, et toutes les personnes qui ont envie de s'impliquer dans l'association et d'y proposer des actions.

Il y en a eu 11 en 2022, qui ont réunit entre 5 et 11 personnes. Les rôles sont tournants : animation, rédaction du compte-rendu et distribution de parole si nécessaire.

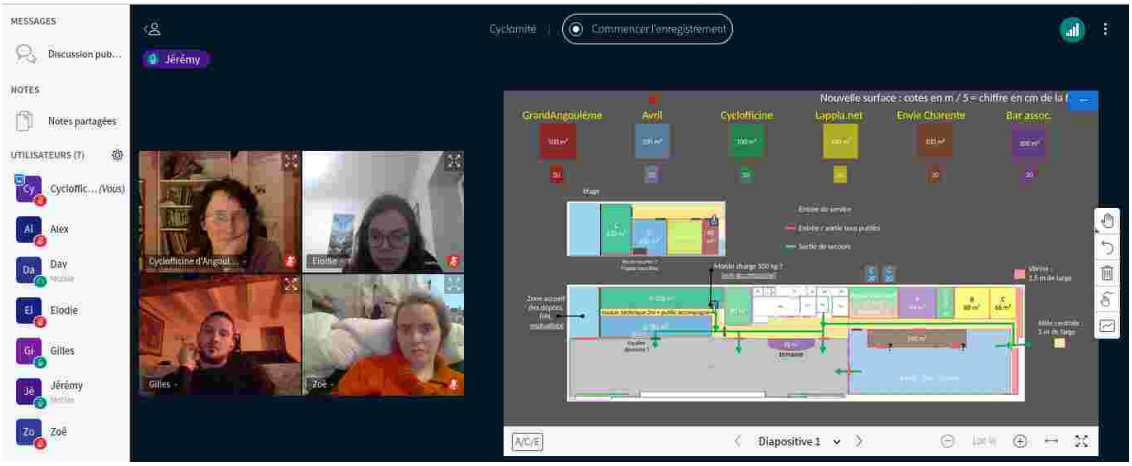

Autogestion

L'autonomie des personnes passe aussi par l'autonomie au sein de l'atelier. Pour cela, un certain nombre de fiches explicatives et de mémos ont été mis en place et affichés pour que les bénévoles puissent avoir toutes les informations à portée de main.

Gestion

Puisque la Cyclofficine promeut l'autogestion et l'émancipation des personnes, il est important qu'elle soit elle-même gérée en utilisant au maximum des outils dont elle a la maîtrise et qui soient accessibles au plus grand nombre. Pour cela nous essayons de trouver des alternatives aux GAFAM (Google, Apple, Facebook, Amazon et Microsoft) et mettons en place des outils de partage de l'information.

Charte de l'atelier

Pour s'assurer du bon déroulement des ateliers, les adhérent·es s'engagent à respecter la Charte de l'atelier. Celle-ci mentionne les buts de l'association, le montant de la cotisation et des pièces, les règles à respecter (respecter le matériel, respecter les personnes, ne pas réparer à la place de quelqu'un·e, trier et ranger les pièces, etc.), et les conditions de collecte et de vente des vélos. Elle est affichée à la Grande Pompe et à consulter sur le site internet de la Cyclofficine d'Angoulême.[1]

Prix libre

La Cyclofficine veille à ce que l'atelier reste accessible au plus grand nombre, tout en promouvant la solidarité, le partage et l'autonomie. Comme 20 % des ateliers participatifs de réparation vélo en France[2], le prix libre est utilisé dans notre atelier comme un moyen de rendre possible l'utilisation de l'atelier à toutes et tous sans restriction de moyens financiers.

L'adhésion est à prix libre tout comme les pièces détachées en réemploi.

Il permet aussi de mettre en question le rapport que notre société, et tout un chacun, entretient avec l'économie et les échanges en général, et de confronter les notions de valeurs d'échange et valeur d'usage.

La notion de prix libre n'étant que peu répandue auprès du grand public et tous les bénévoles n'étant pas forcément sensibilisé à cette notion, c'est une discussion qui revient fréquemment : E*t le montant minimum c'est de ? Est-ce une somme convenable ?* Nous nous apercevons qu'il est important de travailler à de nouvelle façon de sensibiliser à cette pratique.

1 Charte de l'atelier consultable en ligne :http://www.cyclofficinedangouleme.org/lassociation/la-charte-de-latelier/
2 « Ateliers participatifs de réparation de vélos », ADEME, Septembre 2021, disponible sur la librairie en ligne de l'ADEME

Gestion des adhésions

Paheko (anciennement Garradin) est un logiciel libre qui permet de gérer les adhésions et les relances de cotisation. La Cyclofficine l'a mis en place début 2019 pour éviter de stocker les données des adhérent·es sur Gmail et les retrouver plus facilement. Malgré ses imperfections, il a été bien adopté et permet de savoir facilement si la personne qui vient à l'atelier est à jour de cotisation… à condition que l'ordinateur fonctionne et qu'il soit connecté à Internet ! Nous conservons néanmoins les bulletins d'adhésions individuels si toutefois nous rencontrions un problème informatique.

Nuage

Le cloud computing, en français «informatique en nuage», consiste à utiliser des serveurs informatiques distants pour stocker des données ou les exploiter. Il permet ainsi d'accéder à des documents depuis n'importe quel ordinateur, simplement en se connectant sur une page web.

Mis en place en 2019 grâce à L'Heureux Cyclage qui propose sa maintenance et son hébergement, il est utilisé essentiellement par les salariées qui peuvent ainsi aisément télétravailler. Le logiciel utilisé, NextCloud, est un logiciel libre qui propose de nombreux services bien pratiques : synchronisation de fichiers entre différents ordinateurs, calendrier, gestion des tâches, éditeur de texte en ligne, visionneuse de documents… quelques ajustements sont encore nécessaires pour que les bénévoles puissent en profiter à fond !

Des outils bureautique libres

Nous faisons tout notre possible pour utiliser des outils libres dans la gestion de l'association et nous affranchir des GAFAM[3]. Ainsi nous utilisons Framalistes plutôt que Google-groups pour les listes de discussions, BigBlueButton plutôt que Zoom pour les visioconférences, Framadate plutôt que Doodle pour les sondages, Framapad et Nextcloud plutôt que Google Drive pour le partage de documents, Libre Office plutôt que Microsoft Office pour le traitement de texte et les tableurs, Mozilla Firefox plutôt que Internet Explorer ou Google Chrome pour la navigation sur Internet, Linux plutôt que Windows comme système opératif…

Il nous reste encore du travail pour nous débarrasser de Youtube, Facebook, Instagram, Gmail et WordPress. Sans oublier que certains formulaires officiels de l'État ne peuvent être remplis que sur Adobe Reader et qu'une communication sur des réseaux sociaux largement établis reste encore incontournable.

3 Google, Amazon, Facebook, Apple, Microsoft

Éducation populaire

L'éducation populaire a de multiples définitions, mais nous citerons celle de Christian Maurel, sociologue et philosophe : « c'est l'ensemble des pratiques éducatives et culturelles qui œuvrent à la transformation sociale et politique, travaillent à l'émancipation des individus et du peuple, et augmentent leur puissance démocratique d'agir ».

La Cyclofficine possède un agrément pour la pratique des activités de jeunesse et d'éducation populaire, qui assure :

· l'existence et le respect de dispositions statutaires garantissant la liberté de conscience ;

· le respect du principe de non-discrimination ;

· un fonctionnement démocratique ;

· la transparence de la gestion de l'association ;

· l'égal accès des hommes et des femmes et l'accès des jeunes aux instances dirigeantes.

Les formations des bénévoles sont des moments important dans la redéfinition collective des principes d'éducation populaire. L'éducation populaire nous fournit également certaines techniques facilitant l'échange et l'implication manuelle et intellectuelle des adhérent.e.s. (des exercices de brise-glace, des débats en croix, une frise humaine, des ateliers de retransmission direct, etc.)

Économie sociale et solidaire

Selon Wikipédia, l'économie sociale et solidaire (ESS) désigne la branche de l'économie regroupant les organisations privées (entreprises, coopératives, associations, mutuelles ou fondations) qui cherchent à concilier activité économique et équité sociale.

En ce sens la Cyclofficine œuvre par ces actions, les partenariats développés et la pratique du prix libre à une accessibilité de services au plus grand nombre.

Monnaie locale

La monnaie locale complémentaire (MLC) de Charente, la bulle, existe depuis 2019. Voici comment elle se définit : « La monnaie locale complémentaire est une monnaie qui se crée sur un territoire, en complément de l'euro. Elle favorise le développement d'une économie locale plus respectueuse de l'humain et de son environnement. En effet, cette monnaie permet de créer du lien social et de la solidarité. Elle nous propose de nous rencontrer et ainsi localement de recréer du lien. Il s'agit d'envisager un mieux vivre ensemble et d'af-

fronter collectivement les défis de demain. Alors, très concrètement, le développement d'une monnaie locale sert plusieurs intérêts individuels comme collectifs. »

Comme la Cyclofficine se retrouvait dans ces objectifs, elle a décidé de rejoindre l'aventure en adhérant à Poivre MLC, l'association qui la gère. Il est ainsi possible depuis 2019 de régler sa cotisation, son vélo, ses pièces… en bulles plutôt qu'en euros !

Comment la Cyclofficine les dépense-t-elle ? En réglant sa cotisation à la MPP, ses petits gâteaux à Mère et Fille ou à la Drôle d'Épicerie, bref, auprès des commerçant·es locaux qui l'acceptent ! Elle peut aussi l'utiliser pour rembourser les frais avancés par ses bénévoles ou pour verser une partie du salaire de Marion et Clémence.

En 2022, la Cyclofficine a participé à la campagne de promotion de la bulle via une vidéo de présentation filmée dans notre atelier. À retrouver sur la toile.

La Cyclofficine ne possédant ni terminal de paiement ni smartphone, nous n'avons pas créé de compte pour l'utilisation de la bulle numérique à l'association. À l'instar du développement de celle-ci et du soutient de la collectivité pour promouvoir ce moyen de paiement auprès des acteurs locaux, nous pourrions envisager ce changement en 2023.

Locaux

La Grande Pompe

Utilisation

Depuis 2017 la Cyclofficine loue un ancien magasin de pierres tombales au 11 rue de St Jean d'Angély, à la limite entre Angoulême et St-Yrieix. Il se compose de différents espaces :

· une pièce pour le bricolage des vélos, avec les outils, des affiches pédagogiques, des pieds de réparation

· une pièce derrière le comptoir qui sert de stockage des pièces neuves et gros outils

· une pièce pour le stockage des petites pièces de vélo

· une pièce à l'arrière pour le stockage des grosses pièces (roues, pneus, cintres), avec un WC et un lavabo

· une pièce séparée qui sert de bureau aux salariées et de salle de réunion

· un grand hangar pour le stockage des vélos

Le lieu a aussi été repensé lors de la fin du premier confinement en 2020 pour éviter qu'il y ait trop de monde en train de bricoler à l'intérieur en même temps. Des panneaux d'outils individuels ont été créés pour chaque stand de réparation, évitant ainsi de trop partager les outils.

Inventaire

Un projet titanesque a vu le jour en cette année 2022 : l'inventaire de notre stock vélo !

Il devenait peu avantageux de conserver autant de vélo '*à réparer*' puisque le stock si dense et à fortiori, si peu accessible, n'incitait guère au choix.

Le temps d'une journée à trois avec Elodie, Marion et Clémence nous avons recensé chaque vélo et redéfini son futur. C'est ainsi que nous avons recyclé le mardi suivant plus de 2,5 tonnes de ferraille de notre stock. Merci à tous et toutes pour cette manutention exceptionnelle ! Environ 300 vélos ont été conservés à la réparation, pour les adhérent.e.s : tous numérotés !

Aménagements

Hormis la désinstallation du vélo en façade, qui s'est fait déchevillé par un semi-remorque à l'automne, nous n'avons pas fait d'aménagement dans l'atelier.

Et pour ce qui est des investissements bureautique, la Maif nous a fait don d'un ordinateur en début d'année, ainsi que d'un écran, d'un clavier et d'une souris. Ce premier permettra de rem-

placer l'ordinateur d'accueil de l'atelier qui commençait sérieusement à montrer des signes de faiblesses. Léo, Javier et Marion l'ont donc rebooté et paramétré de sortes à avoir Ubuntu dessus.

Nous avons signé en décembre un nouveau bail avec les propriétaires qui nous permet de de rester dans ce local jusqu'à fin 2023. Un préavis légal de 3 mois est prévu.

Vers un autre lieu ?

Un local 100 % destiné à la prévention et la réduction des déchets

Depuis 2019 le Comité -20 %, qui réunit les collectivités charentaises en charge de la collecte et du traitement des déchets ménagers, a comme projet la création d'un lieu dédié à la réparation et au réemploi des objets. Un local 100 % destiné à la prévention et la réduction des déchets et co-acheté en 2021 par Calitom et Grand Angoulême. Les structures invitées à rejoindre ce lieu, sont *Lappla.net, Avril, Envie Charente* et la *Cyclofficine d'Angoulême.*

De nombreuses réunions de partenaires ont eu lieu en 2022, en présence des élus et des techniciens des deux co-acheteurs. Ainsi nous avons pu appréhender et répartir l'espace en fonction des besoins de chaque structure.

Une ouverture au public est prévue courant 2023, or si des diagnostiques ont pu être prononcer sur les rénovations, aucun travaux n'a été ce jour commencé.

Bien déterminé à déménager dans ce local en pleine conscience et préparés, nous prévoyons le déménagement dans nos actions et notre budget 2023. (voir les détails en annexe). Si une grande partie des 42.400 € pourront être financé, nous lançons pour la première fois une campagne de don pour les 12 % restant. Grâce aux illustrations de Thoom et aux relectures divers la campagne est en ligne début décembre 2022 !

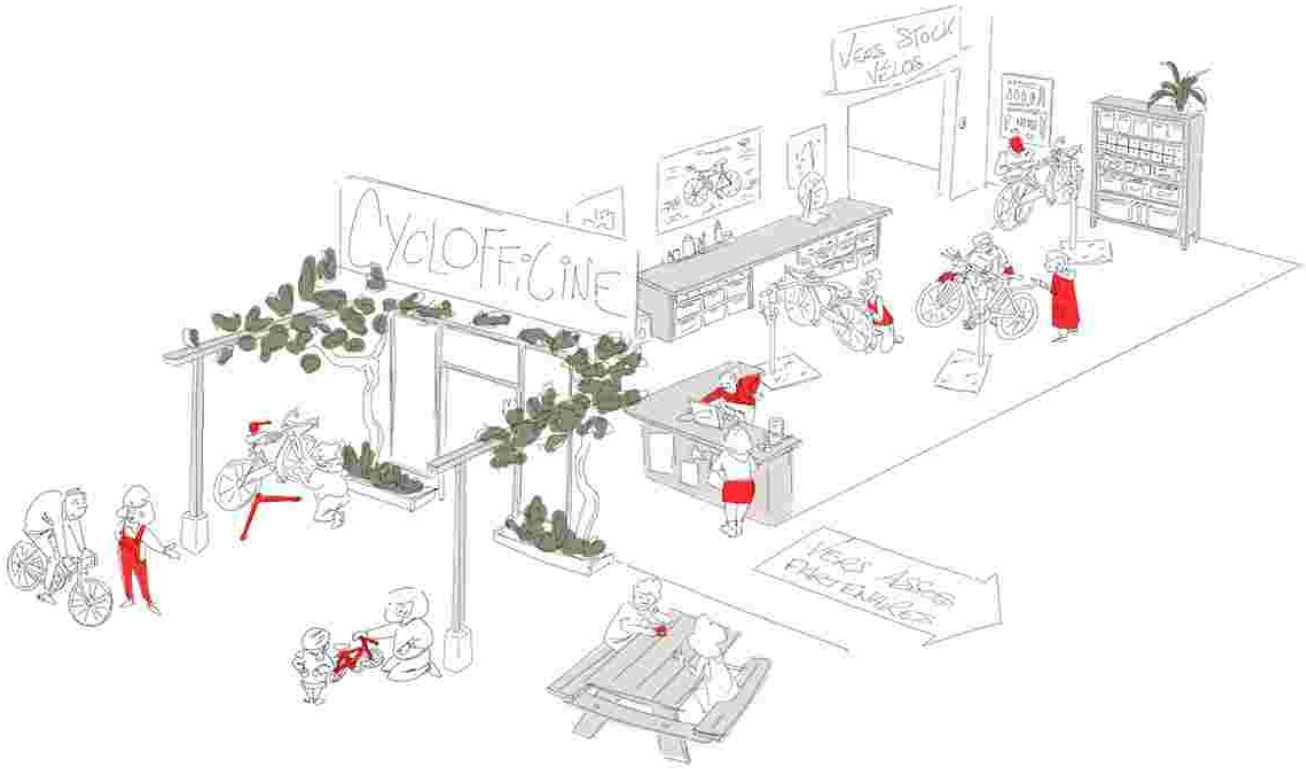

Cette campagne est ouverte sur helloasso du 1er décembre 2022 au 31 mars 2023 et prévoit de récolter 5.000 € de dons.

Communication

En 2022 nous avons continué à développer les outils et supports de communication web de la Cyclofficine.

La boite mail cyclofficinedangouleme@gmail.com permet l'envoi mensuel de courriel d'informations, avec compte rendu de cyclomité en pièce jointe. Cette *cycloffinews* est envoyée aux adhérent·es et sympathisant·es de l'association, soit plus de 500 personnes à la fin de l'année. Il est aussi possible de s'inscrire à cette lettre d'information directement par le site web. Ce fonctionnement commence à montrer des limites, et nous réfléchissons à un moyen moins bricolé de faire des envois en masse sans craindre d'être considéré comme du spam.

Toutes les informations (animations, décisions importantes, projets etc.) sont publiées également sur le site internet de l'association : wwww.cyclofficinedangouleme.org. En 2021 une partie des animations étaient également publiée sur le site de la MPP, mais sans grand succès et au vu du trafic sur cette page, en 2022 nous avons arrêté de publier sur ce site sauf occasion exceptionnelle.

En revanche nous avons conservé et consolidé les diffusions d'informations par les partenaires, via le magazine de la ville d'Angoulême, celui de GrandAngoulême, la newsletter de Vélocité ou encore de Poivre MLC (l'association derrière la Bulle). Plusieurs parutions dans la presse locale ont également contribué au rayonnement de l'association. (*Voir toutes les parutions presse en annexe).* En 2022, nous avons également participé a un reportage sur la réparation des vélos en Charente et sommes passé au journal TV de france 3 NA.

Site internet

Le site internet de la Cyclofficine[4], hébergé par L'Heureux Cyclage, permet la publication d'articles relayés nationalement, mais aussi de retrouver facilement les dates des prochains ateliers. 18 articles ont été publiés pendant l'année pour relayer les évènements de l'association, l'actualité locale ou nationale, un calendrier disponible sur le site a également été tenu à jour recensant plus de 80 dates d'animations organisées au fil de l'année.

Utilisation des réseaux sociaux

La page Facebook[5] est toujours active et suivie par 1300 personnes fin 2022 (soit 30 % de plus en un an). C'est un moyen simple de partager des nouvelles de la Cyclofficine et du réseau et de faire parvenir aux adhérent·es et sympathisant·es des photos et des invitations de manière non invasive. C'est un bon outil également pour annoncer les évènements organisés par l'association. Parce qu'il nous paraît important d'ouvrir nos évènements et ateliers à un public varié et de gagner en visibilité, nous avons décidé début décembre 2020 d'ouvrir un compte Instagram. Cet outil très visuel est utilisé comme levier **sensibilisateur et éducatif.** Nous comptons fin 2022 185 abonné.e.s avec plus de 40 posts depuis sa création et l'utilisation régulière des *'stories'* à chaque animation.

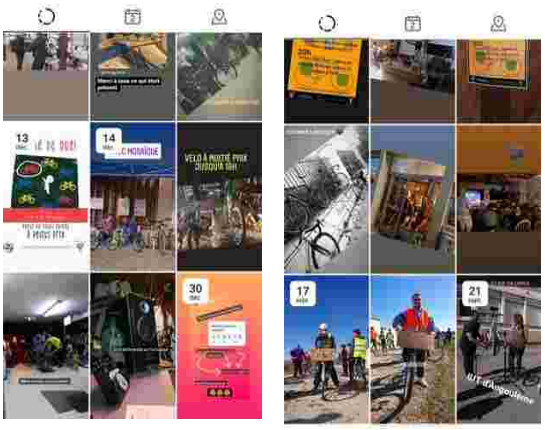

4 www.cyclofficinedangouleme.org
5 www.facebook.com/CyclofficineDAngouleme

L’art de l’affichage

En 2022, encore, et grâce à l’aide talentueuse de bénévoles de l’association nous avons pu réaliser des affiches d’une grande qualité et proposer au plus grand nombre de se joindre à nos actions, rencontres ou ateliers tout au long de l’année.

Quelques exemples sur cette page : Un grand merci à Thomas Buiron, Fran Gonzalez, Xavier Sailliol et Pierre Arénas pour leur créativité, leurs compétences et leur temps ! Clémence, notre salariée formée et fraîchement formatrice au logiciel libre GIMP a su concevoir affiches et flyers au fil de l’année.

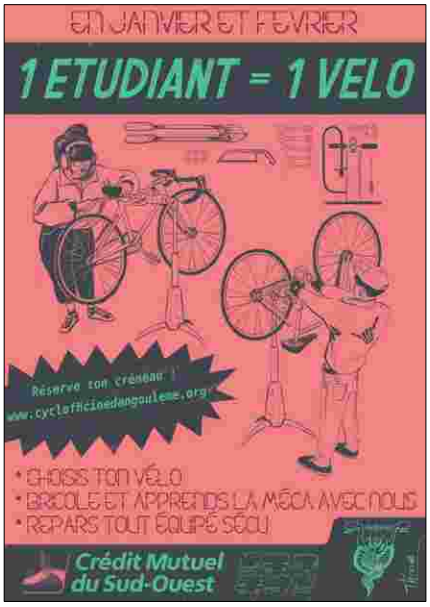

Notre flyer de présentation “viens réparer ton vélo et aider à réparer celui des autres” est distribué aux adhérent·es et mis à disposition dans différents lieux publics. Un nouveau flyer à la cible étudiante a également été crée cette année.

HelloAsso

HelloAsso[6] est un site web qui permet d’enregistrer des adhésions et dons en ligne. Il est de plus en plus souvent utilisé, en particulier lors des campagnes de réadhésion. En 2022 15 adhérent·es ont préféré cet outil pour régler leur cotisation annuelle et soutenir l’association entre autre en période de confinement.

C’est via cette plateforme que nous choisissons fin 2022 d’héberger notre campagne de don au vu du grand déménagement. En plus d’être un outil avec lequel nous travaillons déjà , celui ci est un outil maniable et conciliant avec les différents supports utilisés (smartphone, tablette et ordinateur).

6 https://www.helloasso.com/associations/cyclofficine-d-angouleme/

Actions

Au total, nous avons fait 273 actions en 2022, dont 132 ouvertures de l'atelier fixe, 48 ateliers mobiles et 43 événements extérieurs (voir statistiques en annexe).

Ateliers participatifs de réparation de vélos

À travers les ateliers participatifs de réparation de vélos, nous cherchons à promouvoir les valeurs qui nous motivent : l'utilisation du vélo au quotidien, le réemploi des vélos et des pièces usagées, et le partage des savoir-faire et des outils de travail.

Nous restons vigilant·es à bien expliquer la charte de l'atelier aux nouveaux et nouvelles arrivant·es, notamment pour garder la posture d'accompagnateur·trice pendant les ateliers et ne pas réparer à la place des adhérent·es.

Les ateliers sont encadrés par au moins deux bénévoles qui accueillent, aident dans les réparations ou le choix d'un vélo, et tiennent la caisse.

Ateliers fixes

Des permanences de réparation ont lieu de façon régulière à la Grande Pompe, le local de la Cyclofficine. Nous avons ouvert chaque semaine cette année grâce à une vingtaine de bénévoles qui se sont relayés au fil de l'année pour tenir les permanences.

Les horaires de permanences régulières sont :

- le mercredi soir de 18H à 21H. Ce temps en soirée convient aux bénévoles qui peuvent débaucher et venir ensuite.

- le jeudi après-midi de 14Hà 17H. Créneau duquel les bénévoles à la retraite ou en recherche d'emploi peuvent plus facilement se saisir.

- le créneau du samedi a été plusieurs fois revu au fil de l'année. D'abord ouvert sporadiquement, puis fermé pour animations extérieures, nous décidons en fin d'année de se concentre sur les premiers samedis du mois et assurer ainsi une régularité. Fin 2022 l'atelier ouvre le 1er samedi du mois de 14H à 17H.

Nous optons toujours pour une inscription en amont des bénévoles via le tableau blanc disponible à l'atelier, relayé en ligne sur un framacalc.

Ateliers mobiles

Les ateliers mobiles permettent d'aller à la rencontre de nouveaux publics, dans des quartiers éloignés des ateliers fixes. Ils durent en moyenne 4h, plus 30min pour l'acheminement, l'installation et la désinstallation.

Toutes les dates sont à retrouver dans le tableau *ACTIONS_CYCLOFFICINE* proposé en annexe de ce rapport.

Cette année nous avons sollicité une subvention via la politique de la vie, afin de proposer dans trois quartiers prioritaires de la ville des ateliers réguliers de différentes formes:

À Ma Campagne devant la MJC tous les deuxième mercredi du mois nous animons un atelier participatif de réparation de vélo garantissant l'entretien d'une flotte existante, et le développement de compétence mécanique auprès des habitants – même les plus jeunes !

À Basseau - La grande Garenne aux abords de la MJC Mosaïque tous les derniers mercredis du mois, nous animons un atelier parents-enfants qui prend la forme d'atelier réparation ou de vélo-école en fonction des mois, et des participant.e.s.

De façon plus ponctuelle, au printemps et à l'automne nous avons animé une action introductive **à Bel-Air Grand-Font aux côtés du Conseil Citoyen.** C'est le début de l'action "1,2,3 vélos", ayant pour but de créer une flotte de vélo aujourd'hui inexistante dans le quartier

Formations des bénévoles

Formations externe

Via notre organisme de formation UNIFORMATION nos deux salariées ont pu participer à des formations externe 100 % financées. Ainsi en juin Clémence est partie se former aux contrats et fiches de paie de la branche ECLAT afin de diffuser le savoir en interne via des tutoriels et des passations aux administrateurs. En septembre Marion et Clémence sont allées se former aux premiers gestes de secours organisés par la Croix Rouge Française à Bordeaux.

Via notre réseau national, l'Heureux Cyclage, nous avons cette année encore pu profiter de sessions de formation. L'Heureux Cyclage organise tout un tas de formations accessibles aux bénévoles, services civiques et salarié·es des ateliers membres : transmission, frein, mécanique générale, soudage, mais aussi pédagogie et comptabilité sont proposées dans toute la France et tout au long de l'année ![7]

Marion a co-animé pour la seconde fois la formation comptabilité d'un atelier vélo à Grenoble en avril avec 10 stagiaires trop motivé·es qui ont pu décortiqué toutes les opérations courantes et moins courantes qui peuvent se rencontrer, et partager leurs expériences.

Elodie, David et Clémence ont suivi la formation transmission et réemploi à Bordeaux organisée par l'Heureux Cyclage. Une semaine dédiée aux révisions des pédaliers, des vitesses et de la chaîne au niveau très hétérogène qui a permis à tous les 3 de se familiariser d'avantages à ces pièces et leur compatibilité.

Formations en interne

En 2022 la Cyclofficine a proposé deux formations d'une journée, ouvertes à ses adhérent·es mais aussi aux adhérent·es d'autres associations souhaitant monter un atelier vélo. Elles ont eu lieu le 23 avril et le 15 octobre, et ont été dispensées à 12 personnes d'Angoulême, et d'ailleurs! Portant sur la mécanique vélo et sur la pédagogie, elles ont été animée par Elodie, Clémence, Gilles et Léo.

Les objectifs suivants ont été atteints :

· comprendre le fonctionnement général d'un atelier vélo participatif et solidaire (et le rôle d'un·e bénévole) ;
· identifier les concepts liés à l'éducation populaire ;
· savoir diagnostiquer un vélo ;
· ne pas avoir peur d'accompagner quelqu'un pour une réparation même si on ne l'a jamais fait : avoir vu les panneaux, les outils, les bases de la mécanique et le fonctionnement général d'un vélo.

7 Les formations proposées sont à retrouver sur le site de l'Heureux Cyclage : https://www.heureux-cyclage.org/-formations-avec-le-reseau-.html

Ces journées ont permis de rencontrer des bénévoles motivé·es, de débattre des valeurs à l'atelier grâce à la pratique d'outils d'éducation populaire fraîchement présentés, mais également d'appréhender la pédagogie dans les ateliers – notamment grâce à la fameuse épreuve en binôme de mécanique aux gants blancs lors de laquelle l'accompagnateur·rice doit prouver patte blanche en fin d'exercice face à un·e apprenti·e réparateur·rice.

À noter que ces formations sont financées via le collectif SAVA 16, qui a porté une demande de subvention collective auprès de la DRDJSCS (un service de l'État).

Promotion du vélo

Participation à des évènements

Pour s'informer et se faire connaître, rien de tel que de participer à des évènements permettant de rencontrer différents acteurs de la mobilité à vélo et d'échanger sur nos actions. En 2022, nous étions présent·es à plus de 80 animations hors murs (voir le détail en annexe).

Suivi des aménagements cyclables

Depuis l'élaboration du Schéma Cyclable d'agglomération lancée en 2015, la Cyclofficine est en lien avec GrandAngoulême et la ville d'Angoulême pour analyser l'évolution de la pratique du vélo et les besoins des cyclistes. L'élargissement de l'agglomération à 38 communes nécessite une révision du schéma cyclable de 2016 afin de les intégrer et de prendre en compte un usage du vélo moins urbain. Si 2021 a été une année d'étude du territoire, 2022 a vu des objectifs plus clairs s'inscrire dans les politiques locales.

La Cyclofficine a toute sa place dans le développement d'un *système vélo*[8] et a pu proposer différentes animations et actions en phase avec les fiches actions proposées fin 2021 par la collectivité. *(voir annexe : Actions proposées par la Cyclofficine d'Angoulême).*

Fête de la Pente et de la Côte

Parce qu'on aime les jeux de mot, et qu'on en a marre qu'on nous dise que la topographie d'Angoulême n'est pas adaptée au vélo, nous avons décidé de poursuivre l'initiative démarrée en 2020 avec une fête de la Pente et de la Côte !

La 4ème édition du rallye à vélo dans la ville d'Angoulême s'est déroulée le 29 mai, sous la forme d'un atelier de réparation spécial freins et vitesses,

8 Le terme **système vélo** désigne tous les équipements, services, règlements, aménagements et informations nécessaires pour permettre une pratique efficace du vélo sur un territoire. Le concept est inspiré du système existant autour de la voiture. (wikipedia)

et d'un rallye dans tous les quartiers d'Angoulême, avec des lieux à trouver, des énigmes à déchiffrer et des épreuves à passer. Il y avait une vingtaine de participants, et 5 bénévoles pour encadrer ce moment de fête ! Et sur différents lieux cette année, nous avions prévu des petits défis : contre la montre du mini-vélo, pêche aux canards, lancer de charentaise ou encore réflexion urbaine.

Tous les élu.e.s de la ville ont été invité par mail en amont du rallye, hélas aucun ne s'est présenté.e le jour J. En revanche en plus de soutenir cette action à hauteur de 500 € la ville d'Angoulême a fourni les jus de fruits pour l'arrivée.

Au final, de très bons retours des participants, qui ont bien fait chauffer leurs mollets !

Voyage à vélo

Toute l'année des cartes de randonnées, ainsi que des itinéraires cyclables en France et à l'étranger sont mis à disposition des adhérent.e.s dans l'atelier.

Et depuis cette année enfin les boucles du département en format papier sont également disponibles à l'atelier !

Et pour animer et faire découvrir ou partager les plaisirs du voyage à vélo nous avons organisé en septembre 2022 une soirée spéciale voyage à vélo. Où chacun.e est invité.e à partager son expérience à l'aide de photos, de vidéos, ou de récits. Le Bêta, tiers lieu de Saxifraga accueille cette soirée.

Et parce qu'il ne suffit pas d'en parler, cette année, ils étaient 5 à aller aux rencontres de l'Heureux Cyclage à Moulins à vélo pour représenter la Cyclofficine d'Angoulême. Soit 6 jours de rando à travers champs et plateaux. Des vélos préparés et adaptés pour l'occasion, des petites réparations en début de parcours qui ont valu une halte dans un atelier partenaire « le Petit Plateau » de Poitiers et des mollets qui s'affûtent de jour en jour.

Puis en juillet, une nouvelle échappée est prévue vers Barbezieux pour y passer le week-end lors du festival de la voie verte.

Interventions en entreprises

A deux salariées nous continuons de développer des animations pour faire la promotion du vélo au sein d'entreprises, afin de sensibiliser les employés à la mobilité douce sur les trajets domicile-travail[9].

Plusieurs interventions ont donc été réalisées dans le cadre du challenge de la mobilité : à Camille Claudel, au Centre Hospitalier de Girac les 1er, 7, 9 et 11 juin, au MSA des Charentes le 23 juin, à Naval Group à Ruelle-sur-Touvre ainsi qu'à Fro'Reparsac à Reparsac.

On retiendra que dans ce genre d'animation, l'implication de l'établissement dans cette transition et la présence d'un relai local sont fondamentale : on remercie chaleureusement Honorine Bernard et Célia Vadimon pour leur implication !

Femmes et vélonomie

Pour la journée internationale des droits des femmes, Marion a animé un atelier de création de pancartes en amont de la vélorution feministe prévue ce même jour. Une belle occasion de parler du vélo et de la pratique par les femmes un samedi matin devant les Halles d'Angoulême. Quelques curieux.se.s se sont prêté.e.s au jeu pour déambuler ensuite dans les rues d'Angoulême.

Initiation à la remise en selle

2022 marque aussi un tournant important dans notre partenariat avec la MJC Mosaïque. Grâce au financement des contrats de ville, nous avons pu 1 fois par mois animer un atelier participatif de réparation de vélos mais aussi des ateliers de remise en selle à destination des femmes.
Équipées de quelques vélos et de casques, Elodie et Marion sont parties animer à plusieurs reprises des ateliers de 3 heures avec Ouarda, responsable famille du CSCS. Une dizaine de femmes du quartier ont pu ainsi s'essayer sur un vélo ou se remettre en selle. La graine d'un projet qui grandira en 2023.

9. Le catalogue de nos animations en entreprise est disponible sur le nuage, celui-ci est régulièrement envoyé aux entreprises qui souhaitent s'engager dans la promotion des mobilités douces : https://nuage.cyclofficinedangouleme.org/index.php/s/BxiJk4DnmkCqtdJ

Solidarité

Soutien aux exilés

La mobilité est une problématique importante pour les sans papiers et demandeurs d'asile, qui n'ont pas de moyen de locomotion et ont besoin de se déplacer fréquemment pour se loger, manger ou effectuer des démarches administratives.

La Cyclofficine s'est donc rapprochée des associations qui aident ces personnes : AADMIE-RESF16, France Terre d'Asile et ASERC.

Cela s'est traduit par la mise en place d'un fonctionnement qui est maintenant rôdé : les bénéficiaires, accompagnés si possible d'un·e bénévole, adhèrent, choisissent un vélo et le réparent à l'atelier. Ils l'équipent d'un antivol et d'un kit d'éclairage payé par l'association partenaire et repartent avec le vélo après un petit cours de code de la route.

Ainsi en 2022, 5 vélos ont été réparés par et pour des jeunes des CADA tenus par France Terre d'Asile à Angoulême.

Soutien aux étudiants

En 2022 la Cyclofficine met l'accent sur la mobilité des étudiants !

Dans le cadre d'un appel à projet proposé par le Crédit Mutuel du Sud Ouest, la Cyclofficine à remporté un chèque de 9 313 € en décembre afin d'équiper vingt étudiant.es d'un vélo, de les former à la mécanique et à l'entretien, puis de les équiper en terme de sécurité (cadenas, casques, lumières, etc.).

Des créneaux dédiés sont prévus en janvier et février 2022. Dès l'annonce de ceux-ci en décembre le SCUCC relaiera l'information et les premières inscriptions annoncent un projet nécessaire sur le territoire.

A la rentrée, l'association s'inscrit pleinement dans le programme de l'Angoumois'étudiant par des actions de sensibilisations, une bourse aux vélos en plein centre-ville et des ateliers dédiés.

Pour la première fois, l'université de Poitiers va financer des ateliers d'auto-réparation sur les campus directement : une occasion de rencontrer les étudiants, de leur présenter les avantages des mobilités actives et de les initier à la réparation de vélos ! Avec nos outils nous étions sur le campus des Valois, à l'IUT puis sur le campus de l'Image où nous y avons finalement rencontré quelques heureux adeptes de la Cyclofficine.

Prévention sécurité

Opération Cyclistes brillez

Tous les ans au moment du passage à l'heure d'hiver, la Fédération des Usagers de la Bicyclette organise une campagne nationale de prévention autour de l'éclairage des cyclistes. Campagne que nous avons relayée sur nos réseaux.

Une quarantaine de kits lumières et de réflecteurs de roues financés par la sécurité routière et Groupama ont pu être distribués pendant les mois de novembre et de décembre lors des ateliers hors murs et dans nos locaux lors des permanences.

Nous en avons profité pour sensibiliser à la visibilité du cycliste et y représenter notre guide comparatif et d'entretien des éclairages élaboré et illustré par un bénévole de l'association, thoom.

COMMUNAUTÉ

Réseaux

L'Heureux Cyclage

L'Heureux Cyclage est le réseau national des ateliers vélo participatifs et solidaires. Il rassemble une centaine d'ateliers sur les 300 répertoriés en France. Il a pour mission de favoriser la coopération entre les ateliers, de promouvoir leur développement et de proposer des outils de gestion aux ateliers membres.

La Cyclofficine d'Angoulême y adhère depuis 2014. Nos adhérent·e·s peuvent ainsi :

· suivre des formations autour de la mécanique ou de la gestion d'un atelier, prises en charge par leur employeur ou par la Cyclofficine ;

· faire ses petites réparation dans n'importe quel atelier du réseau lors d'un voyage à vélo, grâce au programme des Voyageureuses ;

· devenir Référent·e Géographique pour un territoire donné, et faire remonter au réseau les nouvelles des ateliers de sa région ;

· profiter des outils de communication (affiches, flyers) mis à disposition par le réseau ;

·trouver tout un tas d'informations sur le Wiklou, le wiki du biclou ;

· échanger avec d'autres ateliers sur leurs pratiques.

En 2022, un gros travail est fait sur la mise en place de la filière REP (Responsabilité élargie du producteur) vélo qui est mise en application au 1er janvier 2022 et qui a permis à la Cyclofficine de conventionner à la fin de l'année avec ECOLOGIC.

Coopération avec les ateliers vélo

Les ateliers vélos doivent essaimer partout en Charente! La Cyclofficine accompagne les ateliers existants et ceux qui souhaitent se monter. Lors des formations des bénévoles par exemple nous accueillons et encourageons les personnes qui souhaitent s'investir dans un tel projet à participer et découvrir des clés et outils au fonctionnement d'un atelier d'auto-réparation.

Ainsi nous avons pu partager quelques clés au développement d'un atelier vélo participatif aux bénévoles de *Vélo d'Vie Cognac* mais aussi de *Léognan en transition* lors de la nuit du démontage.

Nous avons cette année encore donné des vélos de ville et de route à l'association bordelaise Récup'R qui est venue directement les récupérer 'à réparer' à la Grande Pompe.

En 2022 une rencontre régionale des ateliers vélos a été organisées à La Rochelle, l'occasion de rassembler toutes les associations de la région Nouvelle-Aquitaine le temps d'un week-end : d'échanger des pièces, présenter ses projets et passer un bon moment.

Panorama

Le panorama annuel des ateliers vélo permet d'avoir une vue d'ensemble de la situation et du fonctionnement des ateliers en France. Comme en 2021, la Cyclofficine a participé à son actualisation, et également à la mise en place d'une version dynamique en ligne.

La Maison des Peuples et de la Paix

La Maison des Peuples et de la Paix (MPP) est un réseau local d'associations qui œuvrent pour la solidarité, le respect des êtres humains et de la planète et contre toute forme de discrimination. Situé au 20 rue du Sauvage à Angoulême, c'est aussi un lieu de vie avec un bar, des expositions, des concerts, des débats, des projections… Le rôle de la MPP est de créer des liens entre ces associations et de les valoriser.

Partenaires

Nous tenons à remercier **les associations** qui nous ont soutenues et avec lesquelles des partenariats se sont tissés pendant cette année :

- Emmaüs Angoulême : soutien sans faille dans la mise en place du partage des vélos issus de la déchetterie de La Couronne, mais aussi chaque fois que nous les avons sollicité : un grand merci à Sidonie et Xavier, à Fernand, Camille et aux compagnes et compagnons qui ont croisé notre chemin. Le prêt régulier d'un de leurs camions nous permet de collecter les vélos en déchetterie et ponctuellement d'organiser des évènements plus importants hors murs.

- Vélocité de l'Angoumois : Depuis les débuts de la Cyclofficine nous construisons des liens fort avec cette association qui a pour objectif le développement de l'usage du vélo comme moyen de déplacement à part entière sur le territoire du Grand Angoulême.

- AADMIE-RESF 16 : accompagne dans l'accès à leurs droits les mineurs isolés étrangers ou mineurs non accompagnés vivant dans le territoire d'Angoulême. Un grand merci à

Jacques sans qui le lien avec la Cyclofficine n'existerait pas. Nous croisons les doigts pour un projet rédigé fin 2022 qui devrait permettre un partenariat facilité et financé en 2023… dossier en cours.

- France Terre d'Asile : ayant principalement pour but le maintien et le développement de l'asile et de garantir en France l'application de toutes les conventions internationales pertinentes, l'association aide les personnes en situation de migrations de droit, en particulier celles répondant aux définitions de réfugié et d'apatride.

- Récup'R : notre correspondante bordelaise, amie de cœur depuis toujours. Un grand merci aux copin·es, Benjamin, Delphine… Des échanges réguliers de conseils, pièces et vélos ont lieu tout au long de l'année. Cette année ils ont grandement accueillis le temps d'une formation de l'heureux cyclage deux de nos bénévoles et une de nos salariées.

- Vélo d'Vie : notre petite sœur cognaçaise.

- Emmaüs Ruffec : merci à Charlotte et aux bénévoles qui s'investissent depuis 2 ans déjà dans le développement des mobilités douces en territoire rurale et qui posent méticuleusement les pierres pour la mise en place d'un atelier vélo. Si nous les avons cette année accompagné de façon plus épisodique, nous restons à leurs cotés pour les prochaines années !

- Les Compagnons du végétal qui nous ont invité cette année à participer au festival de la biodiversité pour promouvoir le réemploi et sensibiliser au gaspillage alimentaire via notre vélo-mixeur, et auxquels nous avons fait don d'un vélo pour la tombola.

- Petits Débrouillards Nouvelle-Aquitaine Nord : nous partageons avec eux le goût de l'éducation populaire et de la bidouille. Il arrive souvent que nous animions côte à côte des ateliers de sensibilisation au réemploi par exemple. En 2022 nous avons construit ensemble un vélo-mixeur 100 % récup. Également une année de réflexions communes autour du projet AGREMOB (économies d'énergies en mobilité).

- Soup'ô Potes : nous nous rejoignons sur les valeurs de partage et de solidarité avec cette association qui cherche à rompre l'isolement des personnes en grande précarité par la tenue de soupes populaires. Hélas depuis 2 ans nous n'avons pu animer de projets à leurs côtés. Partie remise en 2023 ?

- Charente Nature : effectue un beau travail de prévention des déchets et qui nous a souvent permis de nous introduire auprès des collectivités.

- Conseil citoyen de Bel-Air-Grand-Font qui nous a invité à profiter d'un temps de consultation citoyenne pour animer une action 1-2-3 vélos en juin 2022 et faciliter ainsi la communication et le lien avec les habitants du quartier.

- Comité de Quartier du Vieil Angoulême pour notre invitation à la journée de sensibilisation à la nature au Jardin Vert.

- Comité de Quartier de St-Martin-St-Ausonne pour leur invitation à animer un atelier d'auto-réparation dans la salle des fêtes du quartier.

- Planning Familial Charente, Femmes Solidaires et Femmes en mouvement avec qui nous travaillons sur la mobilité des femmes.

- ASERC – Association Socio-Educative de la Région Cognac : nous entretenons des relations plus ou moins proches, au gré des éducateur·rices et des projets.

- MJC Mosaïque et plus particulièrement Ouarda Mansouri et Miriam Boyer pour leur collaboration active dans l'animation d'ateliers d'auto-réparation tout au long de l'année et au développement de l'usage du vélo auprès des femmes du quartier par l'initiative largement soutenue de sessions de vélo-école animées par la Cyclofficine d'Angoulême.

- MJC Louis Aragon qui nous a offert un point d'ancrage pour animer nos ateliers mensuels d'auto-réparation pour les habitant.e.s du quartier. Nous regrettons sincèrement la fermeture prévue de cette structure qui apportait vie et confiance au sein de ce quartier, relais nécessaire aux habitants et lieu de rencontre pour tous.

- SCCUC : notre lien avec les étudiant·es du campus universitaire. L'association développe des actions à caractère social, culturel, éducatif et sportif à destination des étudiants de la Charente.

- La Charente se bouge pour la planète : organise entre autre les marches pour le climat en Charente.

- Saxifraga : participe à la vie locale et à l'émergence de pratiques respectueuses de l'humain et de l'environnement. Leur local permet la rencontre d'artistes indépendants, d'habitant.es autour de projets et d'activités culturels. Nous avons pu organiser dans leur tiers lieu, le BETA, une superbe soirée voyage à vélo, et en décembre nous participons pour la 2nde édition au SUPERmarché de noël, moment de convivialité qui invite artisans, artistes et associations à se rencontrer le temps d'une riche journée.

- Centre Information Jeunesse (CIJ) avec qui nous avons organisé les animations de l'Angou'mois étudiant.

Du côté des **collectivités et de l'État** :

- GrandAngoulême, en particulier Fabien Catalot, Jean-Pierre Méric et Sabine Boutin du service Prévention Déchets, Samuel à la déchèterie de l'Isle d'Espagnac, Célinda Ribeyre et Marion Michaud du service Mobilité et Lucie Leroy Dubrulle responsable Pôle ESS Emploi Insertion.

- Calitom, en particulier Virginie Laffas, en charge des actions de prévention des déchets.

- La DDCSPP de la Charente, en particulier Cécile Le Masson.

- Le service prévention routière de la Préfecture de la Charente.

- La Ville d'Angoulême, en particulier Elisabeth Ortholan du service développement durable qui est remplacée en milieu d'année par Philippe Moncaut à la transition énergétique. Et encore merci de la confiance de Marie-Laure Maisonneuve de la Direction Arts et Culture pour nous avoir réinvité cette année au festival des Beaux Jours et Simon Kervarrec de la direction de la cohésion sociale pour son accompagnement dans nos actions dans les quartiers prioritaires de la ville.

- Le Conseil Départemental de la Charente.

Et du côté des **structures locales** :

- Le Crédit Mutuel du Sud Ouest qui soutient nos actions et a pu faire naître fin 2021 le projet 1 Étudiant = 1 Vélo, qui sera entièrement financé par notre banque mutualiste et permettra d'équiper entièrement de janvier à février 2022, vingt étudiants d'un vélo, d'accessoires de sécurité et visibilité tout en les formant à l'entretien et la réparation d'un vélo.

Réemploi

Des collectes de vélos

Depuis ses débuts, la Cyclofficine propose de récupérer les vélos dont les particuliers souhaitent se défaire, pour leur donner une seconde vie ou, si ce n'est pas possible, les démonter pour pièces. C'est une activité indissociable des ateliers vélos, qui ont besoin de pièces pour la réparation des vélos des adhérent·e·s. Elle permet aussi de proposer à des personnes de devenir propriétaire d'un vélo, ceux-ci étant revendus à prix libre.

En France, 1,5 millions de vélos sont détruits chaque année quand 70 % sont encore réparables. Ces vélos arrivent généralement en déchetterie, où ils sont dans la plupart des cas recyclés. Mais de plus en plus d'ateliers vélo passent des accords pour la récupération de ces vélos afin de les sauver de la destruction.

Depuis septembre 2017, nous récupérons une partie des vélos arrivant sur la zone de réemploi de la déchetterie de La Couronne et depuis 2021 également les vélos déposés dans l'espace réemploi de la déchetterie de l'Isle d'Espagnac en partenariat avec Emmaüs, ENVIE 16 et la ressourcerie Avril. Nous récupérons une semaine sur deux les vélos de ces deux zones de réemploi.

Emmaüs nous met systématiquement un camion à disposition, ce qui facilite la logistique du transport des vélos. Merci !

En 2022 on a compté 628 vélos collectés, dont 167 issus de dons de particuliers, 413 venant de la déchetterie et 41 % sont des vélos enfant. Ils sont stockés en moyenne 9,4 mois avant de trouver un nouvel usage.

Des ateliers démontage et remontage

Le but de l'atelier du mardi après-midi est d'avoir un temps dédié pour aider l'association en démontant les vélos qui ne sont pas réparables afin d'alimenter le stock de pièces d'occasion. Il permet aussi de se familiariser avec les outils et de mieux connaître le fonctionnement d'un vélo. C'est aussi l'occasion de réparer des vélos pour pouvoir les revendre « prêts à rouler », de ranger un peu l'atelier, de proposer une autre organisation de l'espace…

En 2022 nous maintenons le rendez-vous habituel le mardi après-midi, ainsi plus de 50 ateliers démontage et remontage ont eu lieu. Et pendant la semaine européenne de la réduction des déchets nous en profitons pour organiser la Nuit du Démontage : un moment convivial à l'atelier ou l'on désosse un maximum de vélos !

La remise en état de vélos donnés

Suivant leur état et leur qualité, les vélos collectés sont triés en différentes catégories :

· Les vélos qui n'ont pas été diagnostiqués ne sont pas touchés.

· Les vélos à réparer peuvent être réparés par des bénévoles ou revendu à prix libre à des adhérent·es (dans la limite d'un vélo par an par adhérent·e).

· Les vélos prêts à rouler, qui seront revendus à prix fixe pendant les grandes ventes ou les bourses aux vélos.

· Les vélos à démonter pour en récupérer les pièces encore utilisables.

· Les cadres démontés et pièces hors d'usage qui seront revendus à un ferrailleur.

Les ventes de vélo sont passées de 118 en 2021 à 219 en 2022. Pour écouler notre stock de vélo, nous avons organisé diverses ventes et bourses tout au long de l'année.

4 bourses aux vélos et une vente enfant ont été organisés en 2022

· Le 27 février à la Grande Pompe : superbe ambiance, des belles initiatives, des vélos révisés de tous genre et une équipe de 16 bénévoles !

· Le 30 avril sur la Place St-Martial à Angoulême.

· Le 7 mai à Ruelle-sur-Touvre, en partenariat avec Vélocité de l'Angoumois et la mairie de Ruelle, une grosse équipe de bénévoles des deux associations mobilisés pour l'occasion.

· Le 24 septembre sur la Place St-Martial à Angoulême avec un temps capricieux toute la matinée et une éclaircie l'après-midi qui a permis à plus de 30 étudiant.e.s de s'équiper pour la rentrée ! Une belle journée animée par une solide équipe de bénévole présents !

· Le 14 décembre au marché de noël organisé par la MJC Mosaïque des vélos enfants sont proposés à la vente.

70 vélos « prêts à rouler » ont été vendus lors de ces grandes ventes. Mais nous continuons à nous poser la question de la vente de vélos réparés, qui ne favorise pas la vélonomie mais fait connaître l'association et permet le réemploi d'un plus grand nombre de vélos.

4 actions 1-2-3 vélos ont été organisés dans 3 quartiers prioritaires de la ville. Ce format de vente initié en 2022 permet de développer la flotte vélo enfant sur place à tous petit prix. Les parents et enfants sont invités à réparer un vélo avec de petites réparations à faire puis à l'acheter à 5€.

· Le 11 juin à Bel-Air-Grand-Font, puis dans le cadre du *festival en cages* le 16 octobre.

· Le 16 août à Ma Campagne pendant les grandes vacances.

· Le 28 octobre auprès de la MJC Mosaïque lors du festival *Rue pour tous.*

Grâce à ces temps de réparation-vente 26 vélos enfant ont pu être réparés avec les habitant.e.s et vendus hors murs.

Il est également toujours difficile de fixer un prix « juste » aux vélos que nous vendons car un prix bas permet au plus grand nombre d'acquérir un vélo, mais en fait également un objet jetable, auquel on ne va pas s'attacher. Difficile par exemple de convaincre une personne de dépenser autant dans le vélo (d'occasion) que dans l'antivol (neuf) !

Nous avons par exemple calculé que la remise en état d'un vélo vendu en moyenne 57 € nous coûtait en réalité 97 € hors temps bénévole ! Tous les détails de ce calcul sont à retrouver dans le rapport financier.

Réutilisation et récup créative

On parle de « réutilisation » d'un objet quand celui-ci est détourné de sa fonction normale pour en faire un autre objet.

Depuis 2 ans nous avons lancé nos ateliers bricolage de pièces détachées inutilisables sur un vélo pour en faire d'autres objets. Les chambres à air trouées ont été découpées, pointées et finalement cousues pour reprendre vie sous forme de trousses, de petites bourses, ou encore de bijoux. Les cassettes usées ont permis de fabriquer des décapsuleurs aux allures steam-punk. Les rayons solitaires sont devenus des étoiles pour briller en hiver.

Mais surtout d'autres ateliers « créa » ont pu avoir lieu :

· Au Calitofest, dans le centre de Tri à Mornac, où le public était invité à fabriquer sa propre ceinture en pneu avec des boucles de ceinture réemployées et achetées à Emmaüs.

· Dans le cadre du festival des *Beaux Jours* organisé par la ville d'Angoulême en juillet et Août, la Cyclofficine a organisé 4 ateliers de création en réemploi. Des ateliers de 2h pendant les *Mercredis Malins* qui ont réunis plus d'une trentaine de personnes autour d'un projet commun : que faire de ces vieux pneus ? De ces chambre à air percées ? Ou de ces chaînes usées ?

· Fin novembre un atelier créatif a été organisé dans les locaux du CSCS MJC Rives de Charente. Une occasion de sensibiliser aux matériaux, leur usure et les outils que l'on peut également retrouver dans un atelier vélo.

Depuis 2021, et grâce à Zoé, une machine à coudre à pédale dans l'atelier qui ne sert pas beaucoup en 2022. Pour ne pas trop changer de nos habitudes de cyclistes et pour pouvoir commencer à coudre des sacoches – QUAND EST-CE QU'ON S'Y MET ?!

Comité -20 % déchets

En 2017 s'est créé un Comité départemental de coordination des actions de prévention des déchets en Charente (CDCAPD), aussi appelé Comité -20 % déchets. Il est composé des élu·es de GrandAngoulême, Grand Cognac et Calitom. Il est le point de départ à de nombreux projets inter-associations et à l'initiative d'un lieu partagé (voir *§Vers un autre lieu ?).*

Dans le cadre de la réduction des déchets, plusieurs animations de sensibilisation ont été portées par la Cyclofficine :

· Des ateliers de sensibilisation pendant les journée zéro déchets ont été organisés auprès des élèves du Collège François Mitterrand de Montbron en mai, puis en juin auprès des élèves du Collège de La Rochefoucauld et finalement auprès des élèves du collège Marguerite de Valois.

· Des ateliers de récup' créative et de sensibilisation au réemploi ont été animés lors du Calitofest en juin, au fil de l'été via le festival des beaux jours puis lors du festival de l'Imprévu à Montemboeuf et pendant la SERD au CSCS Rives de Charente à la fin de l'année.

· Deux collectes de vélos hors murs ont également été organisées en 2022 au marché de St-Cybard puis au marché de Victor Hugo à Angoulême.

Conventionnement avec Ecologic

Avec le lancement de la filière REP (Responsabilité élargie du producteur) des articles de sports et de loisirs, et après de nombreuses négociations nationales par l'Heureux Cyclage, notre atelier conventionne avec Ecologic en décembre 2022 !

Dès 2022 ce conventionnement nous invite à repenser nos habitudes de réemploi et recyclage comme suit :

· La pesée généralisée des pièces et vélos entrant et sortant est mise en place grâce à une balance de cuisine, un peson ou en application d'un abaque.

· Le recyclage des matériaux sera entièrement pris en charge par Ecologic, c'est-à-dire, que nous n'aurons plus de dépôt de ferraille à organiser mais à contacter les prestataires locaux d'Ecologic pour venir ramasser ferraille, alu et autres matériaux non-valorisables (pneus usés, poignées et selles abîmés, etc.).

La Cyclofficine d'Angoulême fait partie des premiers ateliers du réseau à conventionner. Financer par les metteurs en marchés et les consommateurs le développement de cette filière permettra, nous l'espérerons, une valorisation sur le long-terme des acteurs du réemploi tant financièrement que d'un point de vue logistique.

RETOUR SUR NOS OBJECTIFS

Les missions de l'association ont été poursuivies avec entrain :

· Promouvoir la vélonomie et le partage des savoirs, notamment par l'apprentissage de la mécanique vélo avec 500 heures d'ouverture de l'atelier fixe et plus de 80 ateliers d'auto-réparation ou de promotion du vélo organisés hors murs.

· Promouvoir le réemploi : 5,7 tonnes détournées de la déchetterie , 628 vélos récupérés, 260 vélos vendus ou donnés à des associations, des animations de sensibilisation aux déchets dans les collèges et auprès du grand public sur les marchés hebdomadaires, des ateliers tous les mardis dédiés au démontage et réemploi de pièces, notre participation à la semaine européenne de la réduction des déchets et une animation estivale dédiée à la récupération créative dans le cadre du festival les Beaux Jours.

· Promouvoir l'usage du vélo pour les déplacements : le soutien aux politiques cyclables d'Angoulême et GrandAngoulême, la participation aux actions de Vélocité de l'Angoumois, l'organisation d'une vélorution féministe, de la fête de la pente et de la côte (deux fois : en mai, puis en octobre!), la sensibilisation et le développement du « vélotaf », des ateliers au cœur des campus étudiant, des bourses aux vélos saisonnières à l'atelier et hors murs.

· Promouvoir la solidarité : l'usage du prix libre pour toutes les activités de l'association, le soutien aux associations d'aide aux migrants, le don de pièces et de vélos à d'autres associations partenaires, des actions en directions des personnes précaires et en situation de handicap.

ANNEXES

Missions et actions proposées par la Cyclofficine d'Angoulême pour le développement du Schéma Cyclable d'Agglomération du Grand Angoulême

Point du schéma cyclable d'agglomération (SCA)	Actions proposées par la Cyclofficine d'Angoulême
1.2 Assurer le suivi politique multipartenarial du schéma	Participer au comité technique en tant qu'acteur du vélo, afin de permettre la remontée des besoins des cyclistes et de suivre les actions réalisées.
2.1 Construire une politique de comptage et d'enquête	Participer à la co-construction de l'enquête, la diffuser auprès des cyclistes via les réseaux sociaux (1000 abonné·es) et notre lettre d'information (500 abonné·es). Diffuser et analyser le baromètre des villes cyclables pour les deux villes qualifiées en 2021 : Angoulême et Soyaux.
2.2 Réaliser un suivi annuel de la mise en œuvre du schéma	Partager les bilans qualitatifs et quantitatifs de nos actions en faveur du vélo avec GrandAngoulême.
3.1 Définir et déployer un plan de communication à destination du grand public	Utiliser les éléments graphiques fournis par GrandAngoulême lors de chaque évènement vélo organisé par l'association. Distribuer le livret de la FUB « guide des cyclistes du quotidien ». Organiser la fête de la pente et de la côte, jeu de piste à vélo à travers Angoulême, le 5 juin 2022 (dimanche de Pentecôte). Cet évènement aide à porter un autre regard sur la topographie du territoire et à partager ses trajets futés à vélo tout en allant à la découverte de lieux emblématiques ou singuliers. Participer aux campagnes nationales mai à vélo et semaine européenne de la mobilité à travers des animations et une communication spécifiques. Aller à la rencontre des habitant·es avec des ateliers mobiles de réparation, des stands d'information sur les marchés ou au côté des associations locales. Développer la culture vélo en proposant avec l'atelier un lieu de rencontre, d'information et de partage d'expérience entre cyclistes. Donner une image attractive du vélo à travers la presse locale, sur les réseaux sociaux et la réalisation de supports visuels de qualité.
6.1 Améliorer l'entretien du réseau cyclable et des équipements	Enlever les vélos épaves en lien avec les organismes gestionnaires des stationnements. Faire remonter à GrandAngoulême les problèmes rencon-

Point du schéma cyclable d'agglomération (SCA)	Actions proposées par la Cyclofficine d'Angoulême
	trés par les cyclistes.
6.2 Poursuivre le déploiement de stationnements vélo	Promouvoir les bornes de réparation libre-service installées par GrandAngoulême. Aider au choix de leur implantation.
7.1 Poursuivre et/ou engager les réflexions favorisant les modes actifs pour les déplacements de proximité	Se réapproprier l'espace public en animant des ateliers mobiles de réparation de vélos, des bourses aux vélos, etc. Collecter les trajets domicile-travail ou domicile-études auprès des salariés et étudiant·es afin d'identifier les points noirs et les trajets futés et les faire remonter aux collectivités.
8.1 Accompagner le développement d'activités entrepreneuriales ou de services publics en lien avec le vélo	Animer des ateliers d'apprentissage de l'entretien et de la réparation de son vélo : l'association met à disposition des outils, des pièces d'occasion et les conseils de ses bénévoles. Les ateliers ont lieu deux fois par semaine dans ses locaux (11 rue de St Jean d'Angély à St Yrieix) et une à deux fois par semaine en atelier mobile dans différentes villes de l'agglomération. Réemployer des vélos collectés auprès des particuliers, des déchèteries et des services des objets trouvés. Les vélos sont diagnostiqués, triés, puis revendus en l'état ou réparés, ou bien démontés pour pièces lors d'ateliers hebdomadaires. Réemployer des pièces détachées : issues des vélos collectés, elles sont revendues à prix libre aux adhérents ou aux professionnels du cycle Bike Master et Roul'Roul. Ceux-ci fournissent également des équipements qui ne leurs servent pas.
8.2 Soutenir le développement du tourisme à vélo et ses externalités économiques positives pour le territoire	Organiser au printemps et à l'automne des moment d'échange d'expériences autour du voyage à vélo. Prêter des équipement de voyage et des cartes aux cyclistes. Accueillir les cyclotouristes membres d'autres ateliers vélo gratuitement grâce au réseau L'Heureux Cyclage. La fête de la pente et de la côte participe également de la découverte du territoire pour les personnes récemment arrivées. Proposer des sorties à vélo pour découvrir le patrimoine local.
9.2 Faciliter l'accès aux vélos sur le territoire	Organiser des bourses aux vélos une fois par trimestre. Proposer toute l'année à la vente des vélos d'occasion en l'état ou révisés.
9.3 Développer l'apprentissage	Animer des ateliers de remise en selle avec les femmes du quartier de Basseau-Grande-Garenne, en lien avec la MJC

Point du schéma cyclable d'agglomération (SCA)	Actions proposées par la Cyclofficine d'Angoulême
	Mosaïque.
10.1 Sensibilisation et accompagnement des employeurs	Proposer des animations en entreprise autour de la sécurité, des trajets futés, de l'entretien des vélos. Effectuer le référencement de l'association en tant que prestataire du label employeur pro-vélo.
10.2 Sensibilisation et accompagnement des établissements scolaires	Mettre en place des interventions sur l'entretien et la sécurité à vélo dans le cadre du SRAV.
10.3 Sensibilisation et accompagnement des établissements d'enseignement supérieur	Proposer des animations en direction des étudiant·es pendant la semaine étudiante du développement durable (du 29 mars au 3 avril) et l'Angou'mois étudiant (septembre-octobre), en partenariat avec le CIJ et le SCCUC.

Statistiques bénévolat et participant.e.s

Nombre moyen de bénévoles par :

atelier fixe	3
atelier bricolage	4
atelier mobile	2
événement ext.	3,5

Nombre moyen de participant.es (hors bénévoles) par :

atelier fixe	6
atelier bricolage	4
atelier mobile	15
événement ext.	32

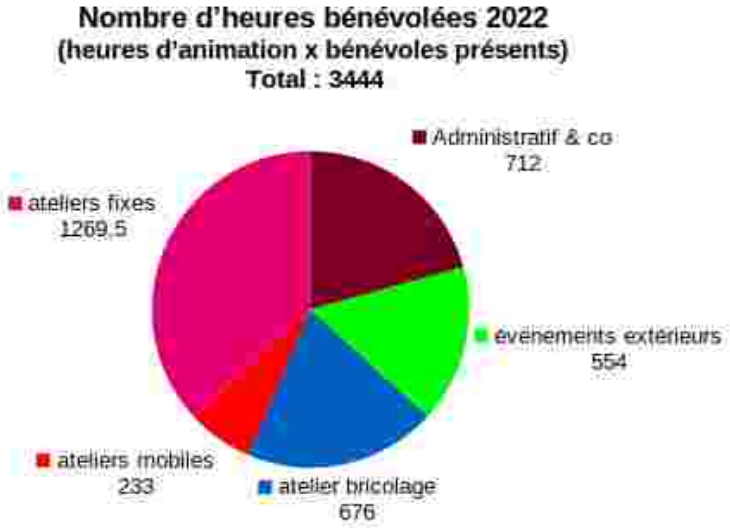

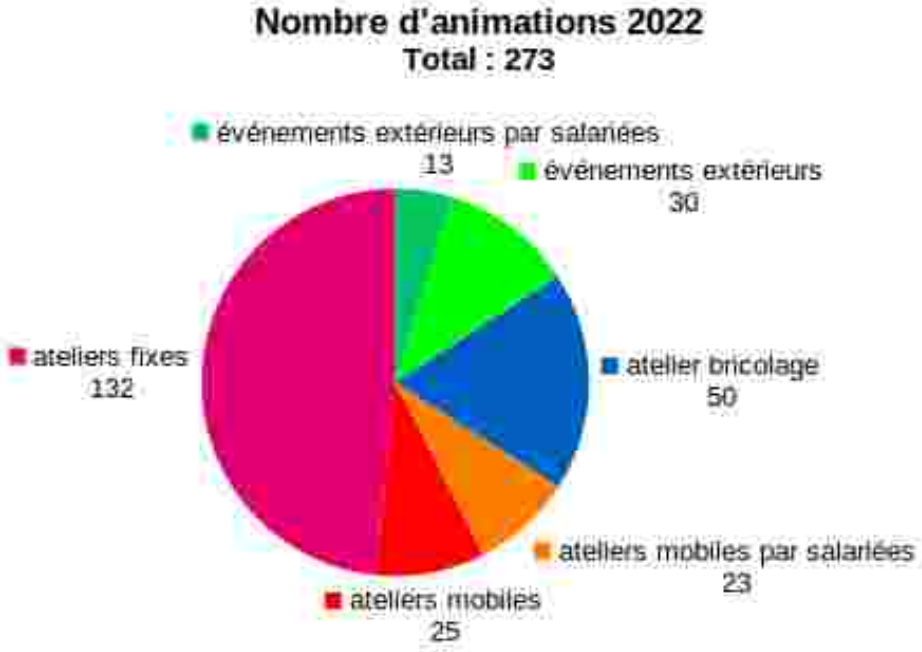

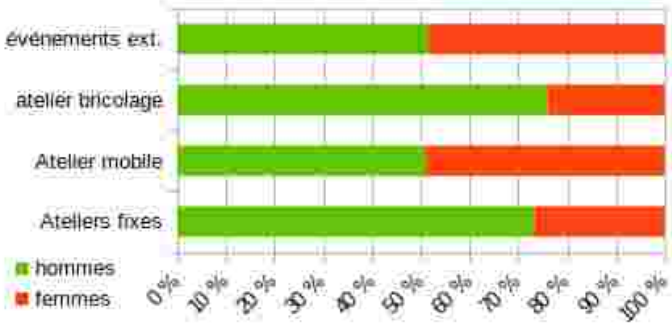

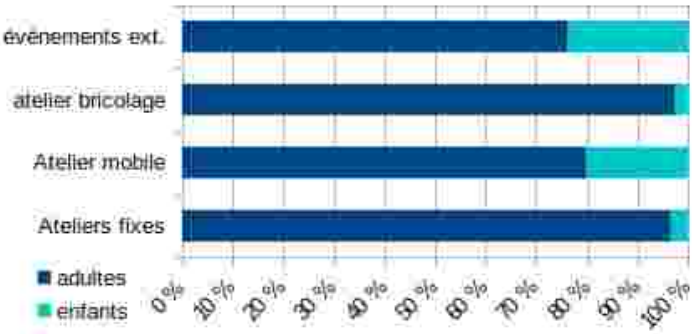

La Cyclofficine offre des vélos aux étudiants et un cours de mécanique

Quelques notions de mécanique et un vélo réparé à la clef, pour zéro euro. C'est l'offre proposée aux étudiants par La Cyclofficine d'Angoulême.

Les mains dans le cambouis, ils resserrent péniblement des boulons ou changent le pneu d'une roue abîmée. Dans deux heures, ils pourront repartir avec leur nouvelle monture, rénovée de leurs mains. Le tout gratuitement. Ces deux étudiants angoumoisins ont décidé de passer leur après-midi au local de la Cyclofficine d'Angoulême, à Saint-Yrieix. L'association de promotion de l'usage du vélo a lancé au début du mois et jusqu'à fin février le projet « 1 étudiant = 1 vélo », destiné aux jeunes de l'agglo. L'objectif ? Permettre à ces derniers de s'offrir un véhicule tout-équipé, mais surtout d'apprendre à l'entretenir, le réparer et l'utiliser en toute sécurité.

Le projet, ouvert à une vingtaine d'étudiants, a rapidement trouvé preneur. En moins d'un mois, 18 personnes ont déjà réservé leur mercredi ou leur vendredi après-midi pour 3h de bricolage intensif. « *C'est très encourageant* » se réjouit Clémence Monnier, salariée de l'association au même titre que Marion Courjaud. « *Ça suit la tendance, plus le vélo se développe, plus les gens sont intéressés* » abonde cette dernière, qui assure constater une progression des pratiques cyclistes sur l'agglomération.

Une initiative motivée par un partenariat avec le Crédit mutuel du Sud Ouest, qui a récompensé l'association en décembre dernier pour son soutien aux étudiants charentais. La banque a constitué une enveloppe de 9300 euros afin de financer un projet solidaire en faveur des étudiants, et a jeté son dévolu sur la Cyclofficine. « *On a aimé leur philosophie* », explique Emmanuel Rainaud, animateur des écosystèmes locaux au Crédit mutuel de Charente. « *Non seulement les jeunes sont formés et apprennent à réparer, mais on a aussi toute une démarche de promotion de ce système de locomotion* », ajoute-t-il.

Les étudiants remettent sur pied leur futur véhicule. Photo Renaud Joubert

Casques, éclairages et gilets sur le dos

L'argent a notamment permis de financer les équipements de sécurité offerts aux participants. Casque, éclairages, gilets réfléchissants et autres accessoires pourtant indispensables représentent un coût considérable pour les utilisateurs précaires. « *On revend nos vélos autour de 60 euros, et c'est presque le prix d'un bon antivol* », affirme Marion Courjaud. En dehors de ce projet, l'association propose toute l'année des ateliers de réparation à leur local de « La Grande Pompe », au 11 rue de Saint-Angély à Saint-Yrieix, mais aussi des ateliers mobiles sur les communes environnantes ainsi que des « bourses aux vélos ». La prochaine se tiendra le 27 février prochain au local.

Romane PELLETIER

L'adhésion se fait à prix libre sur le site web de l'association (www.cyclofficine-angouleme.org).

CL_20 jan 2022_La Cyclofficine offre des vélos aux étudiants et un cours de mécanique

Journée du 8 mars : « Rendre visible les femmes et leur diversité »

À Angoulême, pour le 8 mars, de nombreux acteurs multiplient les actions pour sensibiliser sur les droits des femmes et l'égalité des genres.

Pendant toute la semaine, des animations de toutes sortes sont prévues à travers la ville. Photo CL

Vidéos, ateliers, conférences, expositions, théâtre, danse, concert… Les actions se veulent nombreuses et variées, pour le 8 mars, la Journée internationale des droits des femmes. En fait, c'est même sur plusieurs jours que les actions se déploieront. Lundi dernier, déjà, la Ville a commencé à poster une vidéo par jour, qui dresse le portrait d'une Angoumoisine. « *Mais des actions se rajoutent tous les jours, autour de l'égalité pour un avenir durable, selon le thème de l'Onu* », précise Josiane Épaud, conseillère municipale d'Angoulême à la délégation des droits des femmes et égalité femmes-hommes. Petit tour d'horizon.

En portraits. À raison d'une par jour et jusqu'au 8 mars, la Ville publie donc des portraits de femmes. L'initiative a ainsi mis à l'honneur Marion Courjaud, de la Cyclofficine ; Marinil Laguerre, spécialiste de karting, responsable d'agence de courtage ; ou encore Marlène Koff, chorégraphe. Puis, à partir de la semaine prochaine, un défilé de pupitre va s'installer à la mairie, dans les bibliothèques de quartier et les musées et aux archives municipales : un annuaire en accès libre qui recensera les Angoumoisines célèbres. « *Notre volonté, c'est vraiment de rendre visible les femmes et leur diversité, partout dans la ville.* » L'Office de tourisme fait de même avec deux visites, mardi 8 mars à 15 h, et dimanche 13 mars à 14 h 30, autour des « femmes célèbres ou méconnues qui ont fait le rayonnement intellectuel, politique, culturel d'Angoulême et sa région » (réservations : www.angouleme-visites.com).

Enseigner et écouter. Difficile de sensibiliser aux conditions des femmes sans parler aux élèves. Une peintre des services techniques de la Ville sera avec des 2nde et des 1re du lycée de Sillac, pour un échange d'expérience et déconstruire les clichés des emplois genrés. Le Planning familial, quant à lui, va se rendre au lycée Marguerite-de-Valois. Des cafés parents seront aussi proposés, notamment à Famili'bulle, le 9 mars. Et l'Espace France Services de Basseau accueillera une greffière, le 8 mars, dans l'après-midi, pour évoquer « l'accès des femmes à la justice ».

Prendre la rue. Le collectif 8-Mars et les Causeuses s'installent place Saint-Martial, le 12 mars, et proposent notamment une exposition sur le genre et la transition écologique. Parmi leurs autres actions : « vélorution cyclo-féministe » dans les rues dès 14 h, théâtre et danse sur la place, et concert de Big Tiff (rap) à 16 h 30. Attac16 organise aussi une grève féministe sous forme de défilé aux flambeaux à 19 h (rendez-vous devant la mairie à 18 h).

Partager. La Ville va aussi lancer, sur sa plateforme Je participe, une « *boîte de partages, autour de films, événements, livres sur les femmes* ». Sans oublier le concours de poésie : le jury paritaire remettra ses prix le 8 mars, à 18 h, à l'hôtel de ville, aux quatre gagnants. Plus de quarante poèmes ont été envoyés.

Léa SOULA

CL_7 mars 2022_Journée du 8 mars : "Rendre visibles les femmes et leur diversité"

L'image

Photo Quentin Petit

A vélo pour les droits des femmes

Une quinzaine de cyclistes a participé à la vélorution féministe, portée par le CIDFF, le collectif 8-Mars et la Cyclofficine, samedi après-midi, dans le cadre de la lutte pour les droits des femmes. L'occasion, aussi, de reprendre la route. « *Dans une ville comme Angoulême, en vélo, il faut savoir s'imposer. Là, on fait masse. On n'est plus invisibles* », expliquent Marion Courjaud et Élodie Mourier, de la Cyclofficine. Le cortège a ensuite rejoint le kiosque des Causeuses, place Saint-Martial, où ateliers, spectacles et concerts ont rythmé la journée.

CL_14 mars 2022_A vélo pour les droits des femmes

favoriser et sécuriser les déplacements doux », poursuit Gaëlle Bouhier. À l'avenir, les habitants de Chabanais ne seront plus les seuls à pouvoir rejoindre en toute sécurité les commerces, services et écoles de leur bourg. Dans le cadre de son programme d'entretien des routes, le Département souhaite encourager, lorsque cela sera possible et répondra à un besoin, ce type d'aménagements cyclables en partenariat avec les communes. ■

Des ateliers pour bichonner vos vélos

Les cyclistes, de plus en plus nombreux sur les routes de Charente, peuvent bichonner leurs montures grâce à des ateliers d'entretien dédiés. Ainsi, Cyclobofix, créé par Nathan Bouvier, est un atelier mobile de réparation de vélos situé en Charente Limousine. Nathan propose ses services pour entretenir et réparer les vélos, et réalise également des ventes de pièces détachées. Cyclobofix donne également une seconde vie aux deux-roues sur le point d'être mis à la benne en mettant à la vente des vélos révisés et fonctionnels. De son côté, l'association Cyclofficine d'Angoulême, créée en 2013, anime un atelier participatif et autogéré de réparation de vélos. Le but de Cyclofficine est de favoriser la pratique du vélo au quotidien grâce à l'échange des savoir-faire autour de la mécanique vélo et le réemploi de pièces de vélo inutilisées. L'association, qui met à disposition des outils et des pièces détachées, souhaite offrir l'opportunité aux Charentais de bénéficier de l'expérience de ses adhérents pour les aider à entretenir et à réparer leurs vélos. Cyclofficine propose également des vélos à vendre, issus de dons ou de la récupération.

L'atelier mobile Cyclobofix est présent de 9h à 17h à Alloue les mardis, à Saint-Maurice-des-Lions les jeudis et à Confolens les vendredis. 07 57 18 01 70 - www.facebook.com/Cyclobofix

L'atelier de Cyclofficine, situé 11 rue de Saint-Jean-d'Angély à Saint-Yrieix est ouvert le mardi (14h-17h), le mercredi (18h-21h), le jeudi (14h-17h) et le samedi (10h-12h30/14h-17h). 07 67 55 68 40 - www.cyclofficinedangouleme.org

Charente MAG_Mars 2022_Des ateliers pour bichonner vos vélos

Le débat

Place de parking neutralisée : Cyclofficine s'en mêle

Cyclofficine Angoulême, l'association de promotion de l'usage du vélo, met son grain de sel dans le débat sur l'apparente bizarrerie, constatée boulevard de la République, à Angoulême (lire *CL* d'hier) : ce panneau indiquant un « dos d'âne » installé à la place d'une place de stationnement payant, est justifié par la ville par une loi qui va imposer, en 2026, la neutralisation des places de parking située à moins de 5 mètres des passages piéton. Pour Marion Courjaud, de Cyclofficine, *« la Ville d'Angoulême n'a pas anticipé les règles nationales »*, comme l'a dit l'adjoint à la vie quotidienne dans nos colonnes. Elle a *« juste appliqué la loi »*. L'interdiction de stationner 5 mètres en amont d'un passage piéton *« est inscrite dans la Loi d'orientation des mobilités (LOM) depuis 2019 »*, assure Marion Courjaud qui cite l'article L. 118-5-1 qui le stipule. Elle précise : Ce sont *« les travaux de mise en conformité qui doivent avoir été réalisés au plus tard le 31 décembre 2026. »*. Or, boulevard de la République, il s'agit *« de travaux dans le cadre d'un aménagement de chaussée »*. Cyclofficine en profite pour glisser à la mairie qu'il serait utile de réfléchir tout de suite à l'avenir des espaces de stationnement de voitures qui ne seront plus utilisés. *« C'est l'occasion d'une renaturation »* ou alors *« une opportunité pour créer des dispositifs tels que les arceaux à vélos »*.

Cyclofficine a des idées pour se réapproprier les places de parking neutralisées. Photo CL

CL_7 avril 2022_Place de parking neutralisée: Cyclofficine s'en mêle

MONTBRON

Les collégiens sensibilisés à l'environnement

Photo CL

On a réparé les vélos avec Cyclofficine. Photo CL

Semaine internationale de la nature, semaine de la fête de l'arbre et de la nature en Charente, les collégiens de Montbron ont participé à leur façon à ces événements : le 19 mai, c'était « Journée zéro déchet » dans l'établissement. Huit ateliers, traitant des thématiques environnementales, ont été installés au collège. Les élèves des deux classes de sixième et des deux classes de quatrième ont tourné par groupes de douze sur ces ateliers, animés par des associations ou des entreprises en lien avec l'environnement et la biodiversité : Apiketa de Chazelles (savonnerie et cosmétiques bio), les Petits débrouillards (expériences scientifiques autour de l'eau), Cyclofficine 16 (réparation de vélos), Calitom (escape game et création de patchwork avec des tissus recyclés)... Le Point Jeunes de la commune participait également à cette journée. « *Je souhaite que cette journée soit reconduite tous les ans pour en faire un point fort de l'établissement. Sensibiliser à l'environnement est un enjeu national qui doit être intégré à l'éducation du citoyen de demain* », a commenté le principal du collège, Cyril Billy.

CL_25 mai 2022_Les collégiens sensibilisés à l'environnement

En vue

Animation

Angoulême par pentes et côtes avec La Cyclofficine

Une grosse vingtaine ou une petite trentaine de kilomètres selon son itinéraire à la (re) découverte d'Angoulême sur son vélo : c'est le programme de la troisième édition de la Fête de la pente et de la côte proposée par l'association La Cyclofficine, ce dimanche après-midi au départ du Jardin vert. *« C'est une sortie ludique entre rallye et jeu de piste, avec des énigmes à résoudre pour trouver les lieux remarquables qui jalonnent le parcours »*, rappelle Marion Courjaud, salariée de La Cyclofficine.

Pas question de faire la course, mais bien de se balader, selon son propre itinéraire à travers la ville. *« Il suffit de se réunir en équipe de quatre à cinq et de partir avec sa liste de questions. L'idéal étant que dans chaque équipe, il y ait des gens qui connaissent bien la ville et d'autres non »*, reprend Marion Courjaud.

Dès la fin de matinée, à partir de 11 heures, Cyclofficine offrira un atelier réparation et de préparation des vélos, dédié aux freins et dérailleurs. À 14h30, on pourra s'inscrire et s'échauffer, avant le grand départ vers l'aventure et la découverte. Après environ trois heures de balade, les participants se retrouveront au parc de Bourgine où sera jugée l'arrivée. Là, la municipalité offrira un pot.

Lors des dernières éditions, une trentaine de personnes avait pris part à cette manifestation. *« Des gens de 2 ans à 65 ans*, précise Marion Courjaud. *C'est ouvert et accessible à tout le monde ! »*

CL_28 Mai 2022_Angoulême par pentes et côtes avec la Cyclofficine

PUYMOYEN

Journée de l'environnement mercredi

Mercredi 22 juin sur la place de Genainville à Puymoyen, en parallèle du prochain marché bio, la municipalité de Puymoyen propose une journée de l'environnement qui permettra à quiconque de venir rencontrer des acteurs locaux et environnementaux afin d'obtenir des informations et des conseils sur la thématique de l'environnement, du développement durable ou encore de la consommation énergétique. Pour l'occasion, Fabrikwatt, les Compagnons du Végétal, Cigales Nouvelle-Aquitaine, Vélocité de l'Angoumois, Cyclofficine, Fredon Nouvelle-Aquitaine et GrandAngoulême énergie seront présents pour accueillir et échanger avec le public.

Journée de l'environnement, mercredi 22 juin de 15h à 18h sur la place de Genainville. Entrée libre.

CL_20 juin 2022_Journée de l'environnement

CL_30 Mai 2022_La tete et les jambes pour découvrir la ville

ANGOULEME

La tête et les jambes pour découvrir la ville

Les cyclistes de tous âges ont enfourché leur vélo pour trois heures de réflexion sportive.

Photo L.S

C'est Jean-Claude Caraire, l'infatigable militant associatif, 79 ans, qui a assuré l'échauffement hier après-midi près du théâtre de verdure au Jardin vert, à Angoulême. Tout en humour bien sûr. Trois heures de vélo à travers la ville, qui méritait bien quelques étirements. Une grosse vingtaine de cyclistes ont pris le départ de la quatrième édition de la Fête de la pente et de la côte, organisée par la Cyclofficine, à mi-chemin entre le rallye et le jeu de piste. C'était le second temps fort de cette journée après un atelier de réparation de vélos le matin.

« *Les participants, munis d'une carte, ont trois heures, avec leur équipe, pour rallier seize points de la ville dans l'ordre qu'ils veulent, résoudre des énigmes et espérer obtenir des points bonus, avec quelques épreuves comme un lancer de chaussettes* », décrit Clémence Monnier, l'une des deux salariés de cet atelier collaboratif de réparation de vélos.

Rébus, questions sur l'histoire, l'architecture, mais aussi les futurs projets en cours dans la ville, une bonne occasion de se dépenser tout en améliorant ses connaissances sur tout Angoulême. « *Au niveau de la fresque colorée* (dessinée sur le thème d'Angoulême ville créative, le label Unesco) *au carrefour Bacouilhet, on va par exemple leur proposer une réflexion collective autour de l'avenir de cet espace* », poursuit Clémence Monnier.

Parmi les participants, Cyrille Divry, membre du comité de quartier de Saint-Ausone Saint-Martin et cycliste assidu au quotidien, dont l'équipe a choisi de s'appeler « les bruit cassés » ! « *J'y ai participé l'an passé. C'était sympa car il y avait des jeunes qui avaient beaucoup d'énergie mais connaissaient moins la ville et nous, on leur montrait des petits chemins sympas. On était complémentaires. J'ai même découvert des endroits que je ne connaissais pas, notamment un petit chemin à flanc de coteaux vers le Petit-Vesquet, qui était magnifique.* »

À 15 heures, le peloton s'est élancé. Direction Saint-Gelais pour un drôle de rébus. Mais d'abord, il fallait avaler une sacrée côte. C'est aussi ça le jeu. À l'arrivée à Bourgine, la municipalité offrait un pot. Pour la tête et les jambes.

Fête de la pente et de la côte : la tête et les jambes pour découvrir Angoulême

Lecture 1 mn

Accueil • Charente • Angoulême

Par « CL »
Publié le 29/05/2022 à 20h31

S'ABONNER

La quatrième édition de la fête de la pente et de la côte avait lieu ce dimanche. Trois heures de réflexion sportive

C'est Jean-Claude Caraire, l'infatigable militant associatif, 79 ans, qui a assuré l'échauffement ce dimanche après-midi près du théâtre de verdure au Jardin vert, à Angoulême. Tout en humour bien sûr...

PREMIUM

SUR WEB, RADIOS et MOBILE

- Le journal et ses suppléments
- L'accès aux articles abonnés
- L'Edition du soir
- Le club Abonnés
- Les Formats Longs
- Les Archives depuis 1944

SudOuest_29 Mai 2022_Fête de la pente et de la côte : la tête et les jambes pour découvrir Angoulême

CL_2 juill2022_Une fête entre nature et valorisation des déchets

Une fête entre nature et valorisation des déchets

■ L'association Montembel'vie organise dimanche la 2e Fête des Baliveaux à Vitrac-Saint-Vincent ■ Au menu, l'environnement et le recyclage des déchets.

Frédéric BERG
[illegible]

Créée en août 2020, en pleine crise sanitaire, pour « favoriser les actions, les échanges intergénérationnels et défendre les intérêts essentiels à notre territoire », l'association Montembel'vie organise ce dimanche 3 juillet dans la prairie au bord du Bivaillon au cœur du bourg de Vitrac-Saint-Vincent, la 2e édition de sa Fête des Baliveaux, le nom que l'on donne aux arbustes prometteurs, ceux qui feront de beaux et hauts arbres.

Après le Lindois en 2021 pour une première édition réussie à l'occasion de laquelle un chêne avait été planté, ce rendez-vous gratuit va proposer une foule de propositions : des randonnées découvertes, une balade ornithologique, des ateliers autour du recyclage, un marché de producteurs et des jeux (lire encadré).

« Notre association veut rassembler, à la grandeur de l'ancien canton de Montembœuf (1), les énergies positives, les associations pour mener des actions coordonnées, pour éviter de se faire concurrence et s'accorder sur le calendrier des manifestations », souligne Arlette Delage, coprésidente de l'association avec Amandine Feuillat.

« La fermeture de nos déchetteries (NDLR, la fermeture de celle de Montembœuf est entérinée) *est un élément déclencheur pour déterminer la thématique de cette fête. Nous sommes en plein dans les missions de l'association »,* souligne Arlette Delage, *« heureuse »* que Calitom, le service public des déchets ait accepté de s'associer à la manifestation en organisant des ateliers de sensibilisation pour tous, en proposant une exposition sur les déchets et un escape game : *« Pour en savoir plus sur la gestion des déchets, les gestes de tri et les alternatives permettant d'en produire moins. »*

> **La fermeture de nos déchetteries est un élément déclencheur pour déterminer la thématique de cette fête.**

Une partie des bénévoles a terminé l'installation ce vendredi.
Photo F. B.

Un troc gratuit d'objets

« Les déchets ont de la valeur. Nous organisons une collecte et ils seront revendus au profit des écoles du Regroupement pédagogique intercommunal (RPI) et du collège de Montembœuf. La récupération de cartouches d'encre, pneus de vélo usagés, lunettes, téléphones a débuté en amont de la fête. Les visiteurs pourront apporter leurs déchets lors de la manifestation et dès ce samedi. Des bennes sont présentes sur le site, une pour la ferraille et l'aluminium, une autre pour le carton et le papier. L'association des parents d'élèves du RPI organise également une collecte de livres pour enfants, des ateliers et des jeux », détaille Arlette Delage, impliquée sur le territoire depuis des années.

L'ancienne présidente de l'office de tourisme de Haute-Charente, veut également croire à la « mutualisation » : *« Ça fonctionne, plusieurs associations travaillent avec nous, l'association des parents d'élèves de Montembœuf par exemple, ou, pour la fête de dimanche le club des aînés Détente Loisirs et le comité des fêtes de Vitrac. »*

Pour cette 2e édition qui devrait connaître une météo favorable, des abris ont été réalisés pour abriter les ateliers, la bourse aux plantes et le marché où une vingtaine d'artisans locaux sont attendus. L'association angoumoisine Cyclofficine proposera un atelier gratuit de réparations de vélos. Les visiteurs peuvent faire réparer leurs bicyclettes ou en faire don. Une gratiféria, un troc gratuit d'objets est également mis en place. Donner plutôt que jeter.

La chanteuse et actrice Lio, actuellement en vacances à Vitrac où elle a vécu, a promis de venir profiter de la fête.

(1) [illegible]

Le programme

Randonnée libre sur deux parcours balisés, de 9h à 16h. 14h30, balade ornithologique commentée par Charente Nature. 16h, découverte du patrimoine de Vitrac, visite guidée par Alain Bobière et Jacky Merle, historien local.

Ateliers autour du recyclage, bennes de tri, réparation de vélos avec l'association angoumoisine Cyclofficine. Stand de Calitom qui proposera un escape game sur la prévention des déchets.

Le marché se tiendra à partir de 9h. Panier-repas préparé par les bénévoles des comités des fêtes de Montembœuf et de Vitrac.

2e Fête des baliveaux, dimanche 3 juillet dans le bourg de Vitrac-Saint-Vincent. 9h à 18h. Entrée gratuite.

La saison culturelle d'été est itinérante dans les 4B

■ L'été dans les 4B commencera par le festival de la Voie verte ■ Il s'achèvera par une fête du Patrimoine à Brossac en passant par les Jeudis de l'été.

Pascal HUORD
phuord@charentelibre.fr

Carabamd participera au festival de la Voie verte à Barbezieux dimanche. Photo CL

Pour cet été, la communauté de communes proposera un rendez-vous pratiquement chaque semaine. Cela a d'ailleurs commencé mardi dernier (5 juillet) à Coteaux-du-Blanzacais avec une visite guidée de la commune, suivie en début de soirée par un duo de comédienne et acrobates. À Brossac, c'est l'association Art Brossac qui jouera les guides d'un jour le mardi 16 août et la CDC financera le spectacle de danse enflammée programmé en soirée.
Mais le prochain rendez-vous important est prévu samedi et dimanche avec le premier festival de la Voie verte entre Barbezieux et Baignes. La volonté des organisateurs est de mettre en valeur cet écrin de verdure que les locaux peuvent parfois oublier ou que les touristes et randonneurs ne connaissent pas assez. Pendant deux jours, à raison d'une demi-journée par lieu (lire encadré), la communauté proposera des animations autour des activités nature (escape game par Calitom pour sensibiliser les participants à la réduction des déchets), des ateliers de réparation de vélo, du recycling. Initiation, découverte en douceur et partage d'émotions puisque au cours de chaque demi-journée, un spectacle sera proposé par la CDC. Les visiteurs pourront aussi participer à des balades poétiques ou des ateliers de reconnaissance des oiseaux. « *C'est une formule que l'on teste, avec des spectacles uniquement acoustiques et avec beaucoup d'interactions* », confie Isabelle Leclerc, la directrice culturelle de la communauté. Un festival qui veut allier la douceur de vivre dans son environnement tout en essayant d'apprendre à mieux le connaître et à le préserver.

Quatre spectacles des Jeudis de l'été

Enfin, l'autre grand rendez-vous de la saison, ce sont les Jeudis de l'été, devenus une tradition (depuis seize ans) dans le Sud-Charente. Mais cette fois-ci, ils seront itinérants. « *Après la perte de l'étang Vallier (1), nous aurions pu nous lamenter. Nous avons voulu rebondir* », souligne Jacques Chabot, le président de la communauté. « *Et nous avons souhaité associer les communes ce qui nous n'avions sans doute pas réalisé suffisamment auparavant* », ajoute-t-il. La CDC a donc lancé un appel d'offres avec un cahier des charges précis (grosso modo la CDC amène le spectacle et toute la logistique qui va avec) et la commune d'accueil s'occupe du reste. Les communes candidates n'ont pas été si nombreuses, mais quatre rendez-vous ont été arrêtés à Salles-de-Barbezieux, Chantillac, Montmérac et Pérignac, pratiquement aux quatre coins de la communauté. La petite équipe culturelle de la CDC sera donc sur le pont quasiment tout l'été. Et on verra si le public ou une partie se déplacera de commune en commune.
À noter que la Drac, la Direction régionale des affaires culturelles, a apporté un soutien financier de 6 000 € qui n'était pas attendu par la CDC mais pour encourager une programmation culturelle en zone rurale. Enfin, la communauté de communes a reçu l'assurance de cette même Drac qu'elle pourra bénéficier d'une aide de 25 000 € pour les programmes d'éducation artistique et culturelle. « *Mais surtout, nous avons la garantie que cette aide sera renouvelée pendant cinq ans ce qui représentera 130 000 €* », se réjouit le président.

(1) [illegible]

Les rendez-vous d'été

La Voie verte. Le festival de la Voie verte se déclinera samedi matin à Baignes (Champ de l'abbaye de 10h à 13h30) avec des arts du cirque, un escape game, un atelier recycling, un autre de réparations de vélo, ou encore reconnaissance des oiseaux et spectacle « Kit à survivre » en fin de matinée. Samedi après-midi au Tâtre sur le site de la Galerie Recycling, escape game, atelier voyage à vélo et spectacle « Époustouflants » par la compagnie Blutt. Dimanche matin (10h-13h30) à Reignac (site de la Lamasterie), avec atelier vélo musical, atelier impressions végétales sur tissu et spectacle de déambulation clownesque. Enfin dimanche après-midi à Barbezieux (derrière la médiathèque) : atelier recycling, vannerie, escape game et spectacle musical à 18h30 avec Carabamd.

Les Jeudis de l'été.
Jeudi 21 juillet à Salles-de-Barbezieux : Cacao Mental avec une expérience sonore très originale.
Jeudi 28 juillet à Chantillac : Jekyll Wood, guitariste dans un concert aux sonorités folk ou rock.
Jeudi 4 août : Montmérac : le groupe vainqueur de la scène ouverte « Melville dans les nuages ».
Jeudi 11 août à Pérignac, le groupe « Ceux qui marchent debout », groupe de heavy funk français. Ces spectacles débutent à 21h.
Visite du patrimoine. Mardi 16 août à Brossac avec un circuit de visite dans la commune assurée par l'association Art Brossac. À 21h30 : Lugina spectacle visuel et sonore avec une démonstration de pyrotechnie.
À noter que tous ces spectacles sont gratuits.

CL_7 juill 2022_La saison culturelle d'été est itinérante dans les 4B

Animations

Le mois de juillet des quartiers Ouest

« La rue pour tous » revient mercredi 13 juillet.

En juillet, la MJC Musique de La Grande-Garenne et la Maison des habitants de Basseau proposent un large programme d'animations.
Lundi à Basseau, de 15h à 18h, une après-midi détente et jeux en famille est proposée.
Ce mercredi 13 juillet, rue Saint-Exupéry, une journée « la rue pour tous » est organisée. À partir de 10h, des animations sont prévues avec la Cyclofficine, le SAXV, le service des sports de la mairie, l'Am... Puis de 19h à 22h, un banquet citoyen et un repas partagé sont programmés. L'idée est de débattre et de faire des propositions sur des sujets donnés, tout en mangeant.
Dans le cadre des Beaux jours, des « animations en bas de chez vous » seront organisées le vendredi 22 juillet. Elles auront lieu à partir de 17h, rue Saint-Exupéry. La compagnie de cirque « Allant vers » sera de la partie. La journée s'achèvera par un repas partagé.
Pendant deux mois, pour les enfants, ados et même les adultes, de nombreuses animations sont prévues chaque jour : sorties karting, bouée tractée, baignade à Vindelle, stage de percussions et danse, badminton, art floral...

[illegible]

CL_9 juil 2022_Le mois de juillet des quartiers ouest

Vitrac-Saint-Vincent: une 2e fête des Baliveaux réussie

C'est au rythme de l'orgue de Barbarie que s'est déroulée, dimanche, la deuxième fête des Baliveaux organisée par Montembel'vie en partenariat avec les bénévoles du comité d'animation de Vitrac et Montembœuf, le club Détente loisirs et l'association des parents d'élèves du RPI.
Les marcheurs ont foulé au petit matin la rosée des chemins balisés de particularités patrimoniales, et profité au retour, du marché aux bonnes affaires installé au bord du Rivaillon. Les visiteurs se sont mobilisés vers midi autour de la buvette et des tivolis abritant les tables où plus d'une centaine de couverts étaient dressés. Comme promis, Lio est venue partager le repas et faire son marché et des selfies avec les habitants, provoquant l'émotion d'Isidore auquel elle a acheté un panier d'osier.
La Cyclofficine a fait un tabac en remettant sur roues de nombreux vélos orphelins, et Calitom a initié les jeunes au tri des déchets grâce à son escape game. Autre succès l'après-midi, la sortie faunistique guidée par Jean-Marie Lavoué, membre de la LPO sur un parcours de 7 km dans la vallée à la découverte des oiseaux, et celle de la visite du bourg et de ses vieilles pierres, déambulation orientée par Alain Bohère suivie par une cinquantaine de visiteurs, terminant par l'église Saint-Maixent pour laquelle l'historien local Jacky Merle était intarissable.
De quoi avoir un œil neuf sur l'édifice roman et sa fontaine de dévotion accolée *« transférée ici après la construction du monument aux morts »*.
Les guides ont exhumé cette vieille histoire qui défraya la chronique, d'un boa qui serpentait près du ruisseau. *« Le dénouement est à lire dans les archives »*.

L'orgue de Barbarie a déroulé ses cartes musicales tout au long de la journée. Photo CL

CL_9 juil 2022_Vitrac-St-Vincent : une 2ème fête des Baliveaux réussie

Jeudi 15 septembre 2022

Une matinée pour apprendre à se déplacer autrement

■ Vélos, trottinettes ou voiturettes électriques seront à disposition du grand public ce samedi matin à Ruffec
■ Une matinée des mobilités solidaires et durables, ponctuée d'une déambulation à bicyclette.

L'équipe d'Emmaüs Ruffec, à l'origine de la manifestation, propose déjà des alternatives à la voiture individuelle thermique aux personnes précaires. Photo CL

Céline AUCHER
c.aucher@charentelibre.fr

Qui veut tester la voiturette, le vélo ou la trottinette électriques, voire la gyroroue ? Autant d'engins qui seront mis à la disposition du public ce samedi 17 septembre de 9h à 12h, sur le parvis de la mairie de Ruffec, à l'occasion de la matinée des mobilités solidaires et durables (1). La première à s'adresser à un aussi large public sur le territoire, avec un village des mobilités, des animations, ateliers et même une balade à vélo à travers la ville, baptisée Vélorution, proposée à toutes et tous entre 10h30 et 11h30. Avant un pot de clôture pour échanger sur les constats et idées pour améliorer la mobilité.

« Une manifestation pour interpeller la population de façon festive », lance Charlotte Launay, référente mobilité à Emmaüs Ruffec, l'association à l'initiative de cette matinée coorganisée par le Département et l'association Mobin, qui regroupe toutes les associations œuvrant pour la mobilité solidaire et durable en Nouvelle-Aquitaine. Avec l'objectif de présenter toutes les alternatives à la voiture individuelle thermique. *« Un défi en milieu rural qui suppose de mettre en place des infrastructures sécuritaires notamment*, dit Charlotte Launay. *On ne prétend pas faire changer les pratiques en une matinée, mais amorcer la discussion. »* Sur des solutions qu'Emmaüs Ruffec promeut déjà depuis longtemps auprès de personnes en situation précaire (lire encadré).

> **Les gens peuvent ramener leurs vélos abîmés pour les remettre en état.**

Initiation au vélo

Samedi, l'École cyclotourisme de Charente sera d'ailleurs présente pour initier les gens qui ne seraient pas à l'aise à vélo. Au-delà des essais de vélos, trottinettes ou voiturettes électriques, gratuits et encadrés, un atelier d'autoréparation de vélos, animé par des bénévoles de l'association Cyclofficine, permettra aussi à chacun d'apprendre à réparer sa bicyclette. *« Les gens peuvent ramener leurs vélos abîmés pour les remettre en état »*, reprend Charlotte Launay, alors qu'Emmaüs mettra à disposition une quinzaine de vélos de son stock aux personnes qui n'en auraient pas et voudraient participer à la Vélorution.

Une sorte de révolution du vélo qui prend tout son sens en milieu rural, où on compte sur les doigts d'une main les cyclistes du quotidien. *« On a travaillé avec Ruffec pour proposer un itinéraire passant par la future voie verte en projet, la rue Villebois-Mareuil, mais aussi le lotissement du Maquis-Foch ou l'avenue De-Lattre-de-Tassigny*, détaille Charlotte Launay, en pointant une balade facile de 2 kilomètres, accessible aux enfants. *On peut la faire aussi en trottinette électrique ou même à pied. »* Avec en plus Sarah Oueslati, cheffe de projet du programme Petites villes de demain, services de guide, *« pour évoquer les projets de la municipalité, en termes de tracés de pistes cyclables par exemple. »*

(1) Ce samedi 17 septembre de 9 h à 12 h sur le parvis de la mairie de Ruffec. Vélorution à 10h30 à travers la ville. Des navettes gratuites sont proposées depuis les parkings de l'église, de la place du Champ-de-foire et du boulevard du Portail Gratuit.

Emmaüs: une panoplie de solutions

Emmaüs Ruffec est précurseur en matière de mobilités solidaires et durables. Au-delà d'un accompagnement individuel et social à la mobilité, l'association gère un service de location comprenant une dizaine de voiturettes électriques sans permis, dix scooters et dix voitures thermiques, accessible sur prescription des travailleurs sociaux, Mission locale ou Pôle emploi, dans un objectif de réinsertion professionnelle. *« Le meilleur outil de retour à l'emploi »*, dit Julien Gendreau, le directeur d'Emmaüs, alors que la durée de location varie de 1 à 4 mois et coûte à l'usager entre 60€ et 100€ par mois. Autre outil, l'auto-école sociale, financée par le Département et le Fonds social européen. Née à Ruffec en 2017, elle s'est étoffée depuis de deux nouvelles antennes à Confolens et Aigre, permettant à des personnes précaires ou souffrant de difficultés particulières de passer leur permis avec succès.

CL_15 sept. 2022_Une matinée pour apprendre à se déplacer autrement

En vue

Conseil municipal

Les subventions aux associations font débat

« Pourquoi est-ce que l'association Cosmopolite a les 5.500 euros qu'elle a demandés alors qu'on n'attribue que 125 euros à la Cyclofficine qui en demandait 250 ? » La question a été posée par Alexia Portal, élue de l'opposition, lors du conseil municipal mercredi après-midi. L'élue est précisément revenue sur le cas de Saxifraga, à qui la Ville a décidé de verser 1.000 euros pour l'organisation du festival Echo au Bêta. *« Les associations calculent au plus juste. Ils avaient demandé 3.000 euros. Ils sont déficitaires de près de 2.000 euros sur cette opération »*, déplore-t-elle.

Une réflexion qui a passablement agacé les deux Gérard : Lefèvre à la culture, Desaphy à la Ville créative. Le premier : *« Ce n'est pas parce que la Ville donne 3.000 au lieu de 1.000 que l'opération est déficitaire. Il y a des cofinancements sur cet événement... Et c'est l'affaire de tout organisateur d'accorder son projet au budget qu'on a. »* *« Ton propos laisse entendre qu'on n'est pas à l'écoute des associations,* a aussi réagi le second. *On travaille auprès d'elles et on tient énormément à ce tiers-lieu* (Le Bêta, géré par Saxifraga, NDLR). »

Les 5.500 euros versés à l'association Cosmopolite doivent aider à l'organisation du Salon du livre, fin octobre, au parrainage du prix de la Ville d'Angoulême et à la tenue de la dictée ce week-end. Au total, 16.825 euros vont être attribués à douze associations pour les accompagner dans leurs projets.

CL_30 sept 2022_Les subventions aux associations font débat

L'image

St Graal fait danser les étudiants

Ils n'ont pas attendu longtemps avant de commencer à danser. Hier soir, la cour de l'hôtel de ville a accueilli un concert de St Graal, en l'honneur des nouveaux étudiants. Plus tôt dans la journée, ils étaient aussi invités à l'hôtel de ville. La soirée, proposée dans le cadre de l'AngouMois étudiant, a aussi permis de découvrir le Sccuc, le Centre information jeunesse ou encore la Cyclofficine. En revanche, la suite de la soirée, au Jardin vert, a dû être annulée.

CL_30 sept 2022_St Graal fait danser les étudiants

En vue

Basseau Grande-Garenne

Une journée consacrée aux droits des femmes

Ce samedi 1er octobre, de 14h à 19h, la MJC Mosaïque à La Grande-Garenne accueille la deuxième édition de l'événement « Nous descendons d'Olympe ». La manifestation, qui aborde les droits des femmes et leur force d'action, regroupera douze associations et huit ateliers sont programmés. Sur place, la Cyclofficine proposera de la mécanique douce et des initiations au vélo, l'Association régie urbaine (Aru) échangera autour des protections menstruelles fabriquées dans le quartier, le club de karaté fera découvrir le self-défense et le garage associatif de l'Aru apprendra les bases de la mécanique. L'association Jeune et Rose abordera aussi la palpation et le dépistage du cancer du sein, une sage-femme sexologue renseignera sur la ménopause... Les membres de Femmes Solidaires installeront une exposition sur la force des femmes à Ravensbrück et une autre sur les femmes pendant la Grande guerre.

Des ateliers se tiendront toute la journée. Le premier, de 10h à 12h, sera animé par Nadia El Bouga, sage-femme et sexologue. Réserver sa place au 05 45 91 76 11.

Le programme complet est disponible sur la page Facebook de la MJC.

La veille, le vendredi 30 septembre à 18h, une lecture théâtralisée sera proposée autour de Marie Reynoard par Renata Scant, metteuse en scène charentaise, toujours à la MJC Mosaïque.

CL_27 sept 2022_Une journée consacrée aux droits des femmes

La Cyclofficine d'Angoulême

l'atelier associatif et participatif, a organisé samedi sur la place Saint-Martial sa bourse aux vélos d'automne. Le matin, une quinzaine de biclous avaient été mis en dépôt en vue d'une vente l'après-midi. Ils se sont ajoutés à la quarantaine déjà apportée par l'association. En fin de journée, seule une petite vingtaine n'avait pas trouvé preneur, le reste étant parti pour un prix moyen de vente de 50 euros, selon Clémence Monnier, salariée de la Cyclofficine. « *On a eu beaucoup d'étudiants, c'est encourageant et c'est une preuve que les Angoumoisins aiment le vélo.* »

CL_26 sept 2022_La Cyclofficine d'Angoulême

Lavalette Tude Dronne relance les défis écocitoyens

■ La communauté de communes reprend le flambeau des défis écocitoyens ■ Artisans, associations, agriculteurs sont mobilisés ■ Première réunion publique ce soir.

Pascal HUORD
phuord@dunnetable.fr

D'un flop, la communauté de communes Lavalette Tude Dronne veut rebondir. Le flop, c'est la proposition lancée au printemps dernier pour tenter une expérience zéro déchet. Il n'y a eu péniblement que quatre volontaires, dont le vice-président de Calitom, élu à Montmoreau. La CDC a repris le bébé, mais, cette fois-ci, en multipliant les collaborations et les propositions.

Nour Durand, l'ancienne directrice générale adjointe, s'était attelée à la tâche. Chloé Deriemacker a repris le flambeau. Elle a sillonné le territoire. Elle a présenté le projet dans les forums associatifs, dans les lieux d'animations programmées et même à la fête de la biodiversité de Mouthiers. Trois premières réunions publiques sont programmées pour détailler cette initiative dans tout le territoire concerné. La première de ces réunions a lieu aujourd'hui même à 19h30 à la salle des fêtes de Villebois-Lavalette.

> Notre idée a été plutôt de demander aux gens ce qui les intéressait, plutôt que d'imposer quelque chose.

Les suivantes sont programmées le 25 octobre à la salle des fêtes de Saint-Laurent-de-Belzagot et à l'espace France Services de Chalais le 26 octobre, toujours à 19h30.

« Notre idée a été plutôt de demander aux gens ce qui les intéressait, plutôt que d'imposer quelque chose », explique Chloé Deriemacker. La jeune femme n'a pas ménagé ses efforts pour mettre en musique cette grosse opération. Qui a l'avantage, finalement assez rare, d'associer des institutions, des associations mais aussi des habitants ou des créateurs d'astuces dans une même dynamique.

Chloé Deriemacker a entraîné dans ces défis le Jardin des arômes de Gardes-le-Pontaroux ainsi que Marc Buergo (à droite) lui-même producteur d'herbes médicinales et guide nature. Photo C.L.

Passer des bonnes intentions aux actes concrets

Aujourd'hui, des dizaines d'ateliers participatifs sont à l'agenda. Ils sont programmés jusqu'à la fin de l'année, mais l'idée est de poursuivre la dynamique au moins jusqu'au printemps. La mobilisation est réelle puisque 60 foyers sont déjà inscrits. *« On pourra apprendre à faire ses lingettes, à fabriquer ses propres produits ménagers, mais aussi à mieux trier, multiplier les idées de recyclage, favoriser la réparation des appareils (qu'ils soient électroniques ou ménagers), aller vers un Noël plus écolo, comprendre les éléments polluants dans une maison »*, détaille Chloé Deriemacker. Il y aura des conférences, des visites de terrain (au centre de tri de Mornac, mais aussi en forêt dans des jardins...). La liste n'est pas exhaustive.

Marc Buergo et Frédéric Deboisy, qui produisent des plantes aromatiques (à Gardes-le-Pontaroux et Chazelles) participent à l'opération. Marc Buergo est également animateur nature. Cet ancien de l'Office national des forêts peut désigner toutes sortes de plantes ou de graines utilisables en forêt. *« Je proposerai des balades en forêt pour montrer aussi tout ce que l'on ne voit pas. Pour moi, ce type d'opération permet de vulgariser nos propres connaissances »*, explique-t-il.

L'occasion également de connaître les trucs pour faire ses tisanes voire des baumes.

Les associations comme la Cyclofficine, qui apprend à entretenir ou réparer les vélos, apportera son expertise, le Bonn'Art Café, présent dans tous les bons coups, ne manquera pas celui-ci. L'Université populaire du Sud-Charente, les Compagnons du végétal seront dans la boucle. Il y aura également des artisans d'art comme Marie Marchand. *« Et tout le monde accepte de participer gratuitement »*, souligne Chloé Deriemacker.

Pour la CDC, l'objectif est bien de passer de la bonne intention au geste concret du quotidien.

Pour participer à l'une des activités ou ateliers proposés, il faut s'inscrire au préalable soit au cours des trois réunions publiques soit en prenant contact avec Chloé Deriemacker au 05 45 23 89 98 ou à accueil@cdc.fr.

CL_19 oct 2022_Lavalette Tude Dronne relance les défis écocitoyens

En vue

Vélos réparés ou recyclés gratuitement

La Cyclofficine a conquis le marché de Saint-Cybard

En plein marché de Saint-Cybard, samedi matin, un stand inhabituel tenu par un sacré loustic. « *Venez tourner la roue messieurs dames ! Moi, c'est Dac, comme dmit au vélo !* » Pour deux euros, les curieux pouvaient tomber sur la case catadioptre, écrous… et repartir avec l'une de ces pièces. La somme récoltée en trois heures a été reversée à L'Heureux Cyclage, réseau national des ateliers vélo participatifs et solidaires, dont font partie deux associations charentaises, Vélo d'Vie, à Cognac, et la Cyclofficine d'Angoulême. C'est cette dernière qui gérait le stand, avec six de sa trentaine de bénévoles, dont Dac, et ses deux salariées. L'une d'entre elles, Marion, confie : « *On est là dans le cadre de la semaine européenne de la réduction des déchets, du 19 au 27 novembre. On aide gratuitement les gens à réparer leur bicyclette et on récupère aussi celles qui ne sont pas réparables pour les recycler.* »

« *Ça me permet de sauver le vélo de mon petit-fils*, souligne Josiane, 76 ans, qui le répare sous la supervision de la mécanicienne. *Les freins étaient bloqués, les roues excentrées et les pneus dégonflés. J'en ai eu pour seulement 15 minutes et maintenant, je pourrai le refaire chez moi grâce à ses conseils.* »

Celle qui a aussi donné trois bicyclettes invite à l'imiter : « *Beaucoup de personnes les jettent alors qu'elles roulent encore ou pourraient être recyclées. Ça me désole.* »

« *Chaque année, en France, 1,5 million de vélos sont jetés alors que 70 % d'entre eux sont réparables !*, abonde Marion. *Nous, on en récupère 400 par an, une moitié provient des gens et l'autre des déchetteries du Grand-Angoulême.* »

CL_21 nov 2022_La Cyclofficine a conquis le marché de Saint-Cybard